臺灣日日新報　夕刊　六月六日
夕刊定價一部二錢
編輯兼發行人　臺北市榮町四丁目　發行所　臺灣日日新報社
基隆支局　臺中支局　臺南支局　花蓮港支局　大阪支局　東京支局

梅津司令官より重大決意を傳ふ
五日、各部隊長會議を開いて
駐屯軍異常に緊張

【天津五日發電通】酒井參謀長は五日早曉北平より歸來した於四日何應欽氏との會見において打診せるところは、支那側は僅かに姑息的手段をもつて當面を糊塗し我が方の要求の趣旨に合致せる全面的誠意の認むべきものなしとの結論に到達したので、駐屯軍においては梅津司令官を中心に五日午後一時半から約一時間に亙り各部隊長會議を開催した、右內容は嚴秘に附されてゐるが、我軍の重大決意が梅津司令官より傳達されたものの如く駐屯軍は異常に緊張してゐる

憲兵第三團に— 撤退命令を發す
排日テロの本據除かる

【北平五日發電通】北平に駐屯する憲兵第三團三千名は四日付何應欽より一週間內に撤退するやう命ぜられた、同團は北支における最有力テロ組織として親日滿人に不斷の脅威を與へてゐたが之が撤退により北支における日滿支親善の一大障害が除かれる譯である

何應欽の勸告を— 于學忠は拒絕す
余のみの責任に非ず

【北平五日發電通】何應欽の招電に依り于學忠は五日午前十時保定を發し午後二時北平著直に懷仁堂にて何應欽と會見、何應欽は四圍の情勢上河北省政府主席を辭し他の要職に轉ぜられたしと勸說に努めたが、于學忠は
余は從來總て中央の命に依り行動した、假に責任を問ふものならば貴下は勿論其他にも重大責任を負ふべき者あり、余一人退くの理由なし、殊に余の辭職は東北軍全般に大影響あり、易々斷乎として去就を決し得ず
と勸告を拒絕したので何應欽はこの旨中央に報告したが、中央は果して強硬的に于學忠を罷免し得るや否や對日誠意を如何に表現するや注目されてゐる

萬福麟邸で 于、鮑等が會合
保定政府は事務開始

【北平六日發電通】保定に移轉した于學忠は五日午後七時半來平し萬福麟の邸に入り鮑文樾等を交へ東北軍問題に關し協議する所あり會議後于學忠は支那記者に對し左の如く語つた
今次の來平は省政府保定移轉の經過を何應欽に報告するためである、保定政府は五日より既に事務を開始した、第五十一軍の移駐は數日中に完了の筈である

殷同氏平謝り
磯谷少將に難詰され

【上海五日發聯合】日本より歸來した北寧鐵路局長殷同氏は五日午前十一時磯谷少將を訪問、一時間に亙り重要會見を遂げた、右會見席上で磯谷少將は支那官憲が北支今次の事件を故意に過少に評價し糊塗を計らうとする態度を難詰し、殊に殷同氏が四日上海記者團と同時に新聞記者團に對し日本政府部內に外務、陸軍兩當局の意見不一致を示唆した點を指摘し、斯る認識不足の言說を弄する事は時局解決に重大影響を及ぼす事實を擧げ、嚴重反省を促した、殷同氏も充分恐縮すべきを認識し平謝りの態で大使館武官室を去つた

蔣、張同道で漢口へ歸る

【漢口五日發電通】支那側の情報に依れば蔣介石は北支問題に就き來訪の張學良と武昌にて密議中であつたが、最早要談の必要なきを以て張學良を伴ひ六日漢口に向ふ豫定である

遵化縣長遂に馘首さる

【北平五日發聯合】殷汝耕を誹謗した遵化縣長は五日馘首されたのとして重大視されてゐる

雨宮武官が唐次長訪問
早急解決勸告

【南京五日發聯合】五日午前十一時雨宮駐在武官は外交部に唐有壬次長を訪問、北支問題に關する日本側の真意を說明し重ねて日本側の態度を率直に傳へ解決促進方を勸告した、雨宮武官は北支問題は單なる一に過ぎず兩國間には幾多の未解決問題が殘されてゐる、この機會に支那側も親善誠意の態度を執らず真の態度を決定し全面的解決を計られたいと述べ唐次長は蔣介石、汪精衛兩氏の北支問題解決の努力と苦衷を述べ北支問題のみならず各種懸案も早急解決に努むる旨言明した、尚武官は何應欽に引續き唐次長を訪問、同樣の勸告を述べ局面打開につき誠意ある措置を促した

二重政策の放棄を勸告
蔣大使に— 廣田外相が

【東京六日發】蔣作賓駐日支那大使は五日午後廣田外相を訪問、北支問題の解決に對する南京政府の誠意ある方策を述べ廣田外相の諒解を求めた、之れに對し廣田外相は帝國政府としては、日支兩軍事當局の現地解決を計るに決定してゐるが今回の原因は支那側に於て排日裏面工作、停戰協定無視等に原因してゐるのであるから支那側が速かに誠意を披瀝する事が圓滿解決の捷徑である
と說き北支に於ける支那側の二重政策の放棄を勸告した、依つて蔣大使もこれを諒とした

マック英首相愈よ 七日・辭表を奉呈
後任はボールドウィン樞相
即日組閣を見ん

【ロンドン五日發電通】イギリス首相マクドナルド氏は七日午前バッキンガム宮殿に伺候して健康勝れずとの理由で辭表を奉呈する筈であるが、陛下にはマクドナルド首相の辭表を御聽許遊ばされたる後、同日午前直ちにボールドウィン樞相をお召され後繼內閣組織の大命を降されボールドウィン樞相は同日夕刻までに新內閣閣員表を奉呈しこれを發表する豫定である、而してボールドウィン新內閣の顏ぶれは大體マクドナルド內閣と大同小異と豫想されて居り、マクドナルド首相は樞密院議長となる豫定である（寫眞はボールドウィン氏）

ピエトリ氏に（佛）組閣を委囑
ラヴアル氏は失敗

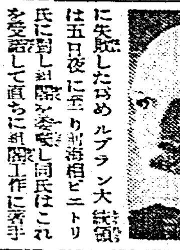

【パリ五日發電通】ラヴアル氏は一旦組閣を受諾したが後に組閣に失敗したため ルブラン大統領は五日夜に至り前海相ピエトリ氏に對し組閣を委囑し同氏はこれを受諾して直ちに組閣工作に着手した（寫眞はピエトリ氏）

急進社會黨、社會黨の反對で組閣斷念

【パリ五日發電通】ラヴアル外相は直ちに組閣工作に着手したが下院の第一黨たる急進社會黨がラヴアル氏を首班とする內閣には參加せざることに決定し又社會黨もレオン・ブルム氏は財政全權授與に反對なる旨を表明したのでラヴアル氏は遂に組閣を斷念するに至つた

震災復舊計畫 速かに實施

【東京六日發】五日夕執行された岡田首相と兒玉拓相の會見に際し兒玉拓相は過般の臺灣震災に對する復舊計畫の內容を詳細に說明すると共に、震災復舊計畫豫算に付ては大藏省の諒解を求め大藏省の同意を得たので、これにつき五日午後兒玉拓相の會見に際し中川臺灣總督が六日臺北に歸任の途に就くにつき速かに實施することとなる模樣である

英獨海軍會談 第二次會商
艦種間の融通程度を最後の論決點とせん

【ロンドン五日發電通】英獨海軍會談第二次會談は五日午前十一時より午後零時五十五分まで英海軍省において行はれたが、英國側は獨逸の比率形式を承認し、先づ獨逸側の提案に關する艦種別の協定及び主力艦の各艦種の問題は英國側の意向に依り獨逸側は艦種間の融通程度如何を最後の論決點とするのではないかと觀測されてゐる

大藏省では否定
砂糖會社の國庫納付金制度

【東京六日發】砂糖會社に對し日本銀行の國庫納付金制度の例に依り國庫納付金制度を設くべしとの說が最近政界その他の方面で提唱されてゐるが大藏省ではこれを否定の態度を執つてゐる、即ち砂糖問題は消費、生產兩者の立場を考慮せねばならぬから納付金制度は砂糖會社の內容の改善を計ると共に消費者の負擔輕減を計る事を先決條件としてゐる

總督今夜退京

【東京六日發】去る二十一日東上來京中の中川臺灣總督は殆ど各方面の挨拶訪問も終り政府との打合せも終了したので六日午後九時三十分東京發神戶に向ひ十日神戶發で歸任の途に就く

王天津新市長 黄郛氏と會見

【上海五日發聯合】四日天津市長に任命された王克敏氏は六日午前九時黄郛氏を訪問し、天津市政の今後の方針及び北支問題の解決に就き黄郛氏の指示を受けた、王氏は數日中に上海發北上の筈

臺灣軍團隊長會議
軍司令部會議室で開かる

昭和十年度臺灣軍團隊長會議第一日は六月六日午前八時から寺內軍司令官臨席の下に軍司令部會議室で開かれたが
高田守備隊、佐竹澎湖島要塞、淺沼基隆要塞の各司令官、桑名基隆重砲、橫井馬公重砲の各大隊長、米澤臺北、中野臺南、永松澎湖、明石基隆の各衛戍病院長等出席
軍司令部側からは
桑木參謀長、土橋高級參謀、助川高級副官以下幕僚及び石黑軍醫、高橋兵器、司田獸醫、松本法務の各部長、福川高級法務部長等出席
軍司令官の訓示及び口演の後參謀長及各部長からも夫々所管事項に關する口演が行はれたが午後一時からは各團隊長からの意見に對し夫々回答をなし二時過ぎ散會した、七日午前八時からは引續いて第二日會議が續行されるが參謀長及各部長、團隊長の出席を以て豫定事項を說明し、參謀長及び各部長、團隊長の意見交換を行ひ後午後一時からは各部の打合せを行ふ豫定になつてゐる

人事

▲西原臺南州知事 六日來北（鐵道ホテル）
▲吉田泰一郎氏（三共製藥會社重役）六日歸東京へ
▲陳啓峰氏（新竹州協議會員）六日來北
▲十屋方次郎氏（臺北ライチングサン社長）五日來北（鐵道ホテル）
▲小川鐵道部運輸課長 中南部出張より六日歸北
▲小林高雄州警務部長 中南部出張より六日歸北

その日その日

○「反蔣派は月にヘマばかり、もつと手際よくやれ」と蔣介石の大いな毒舌がかはされる
○ フランスの組閣難でお家の中に方々へ聞き見も話も遠くには及ぶまいだからさもありなんか
○ マック英首相遂に辭表、保健のための健康第一の政治家の第一人者のマクドナルド首相のことだらう
○ 首相からの……

無絃琴

長者町の大番頭を勤めてゐる……君、この頃懇意を擧げて日く「商賣人の奉公人……で居られる」

朗らかな人生（62）
光明静夫作　田中比左良畫

愛は朗らかよ（一）

一人前以上あるのに、市尹としての職務々の行事や交際上の臨出しもあつて祭日でも日曜でも殆ど休めない……

「エツ、キミは……」
「おーい、梁山！どうしたんだ」
「ファーン、おつしやいましたかね」
「こりや濟まんなあ、では借りて行くぜ」

漫画　やきとり屋のトリちゃん（37）
松下井知夫

淋病
治療の世界的大發見
前東京吉原遊廓吉原病院長　佐藤榮先生創製發明
ブラオンギン　ケンゴール
文献無代進呈
新發賣　急性・慢性・婦人用　普及品　一圓九〇
淋病治療の最短縮
本劑は淋病治療の最理想たる治療期間短縮を目的の最新發明藥で僅少且性大の安全量で不快な刺戟毛頭無く粘膜深部へピンピン浸潤速かに鎭痛し膿球を溶解排泄し一夜で絞るが如く尿道の爽快を進め常用一滴毎にグングン溶菌奏効する獨自の強力作用は本劑普及藥にて十分實驗に足りる本劑の安全性及び根治的強力に必らず驚嘆するであらう
本劑は絕對安全　凡ゆる觀點より萬全を期す
本劑は一般の注入劑とは劑型の根本を異にし用量甚だ微量〇・五瓦乃至〇・七瓦の尿道へ塗布する程度の安全量で足り而も全量は僅々二分足らずで尿道粘膜深部へ浸透し強力な殺菌作用を顯すので自宅治療者が一般洗滌藥乃至は本劑類似の注入劑と同視し藥液で淋菌や膿球を奧部へ押し込み淋疾惡化へ導く懸念絕對に不要で本劑は深達殺菌消炎收斂等治淋の四大理想を凡ゆる觀點より最も安全且最も有効に集結したる特殊劑で治淋の縮短と豫防に成功し得たるは實に前東京吉原病院長佐藤榮先生の拔群の烱眼と苦心努力の賜ものである
淋病の強力殺菌は ケンゴールの外に望み難し
無力內服藥・粉末坐藥の難點
現代淋病の治療法中患部直接療法の理想は確定的で內服藥は如何なる物も過去の無安藥であり利尿を頻繁にし尿道表面の清淨に効果を齎らす外殺菌力絕無の事は世界の臨床醫學によつて明白にす粉末挿入劑は使用不便困難なる上、油性讀多き慢性淋、深部に潜伏する慢性淋尿道中では粉末の溶解容易でなく且淋病治療上必要な放尿を長時間禁ずる大缺點がある。之れに反して微量で液狀で溶解作用を要せず特に微量で直ちに速かに粘膜底部へ深達し殺菌し治淋の目的を短縮するケンゴールの特色は茲に於ても斷然勝利を占む
本劑による治療費の經濟化
効かない藥で患者を失望させてからでは遲きに過ぎる淋疾は分秒を待たないで惡化する內服藥洗滌藥本劑類似の注入劑乃至は淋菌が四十度の熱で死滅する實驗理論を濫用し尿道外部に熱を與へんとする熱療法等苦々しき限りで完全しないブラオンギン・ケンゴールによる治療が極めて低廉に濟む理由は効力根本的にして短時日に淋疾治癒するが故なり
一藥價一　二五瓦入（約十七日量）三圓八十錢　五〇瓦入（約三十五日量）七圓　八〇瓦入（約五十七日量）十圓
日東製藥合名會社
東京市芝區三田通新町十三番地
總代理店　合名會社　河原商店
振替東京三〇一九　電話三田一六八三、一六八六番
基隆・福德堂藥房、臺北・ヒラノ藥局、吉越屋藥房、臺中・丸三大藥房、臺南・...

怪白骨をめぐる疑問符

老夫婦の親類同士 互に相手方を告訴

横領竊盗だ…いや恐喝だ…と 財産をめぐって醜い爭ひ

既報…かずの佛壇から發見された白骨を繞る怪奇なる郷家疑惑事件に就き南署、刑事課は極力捜査の手を進めてゐるが、白骨の謎は從男稔の失踪にからむ疑問符として當局捜査の進行を待たねばならぬが、去る五月十一日臺北市新榮町一の五の自宅で病死した島田能婦惠の遺産に對し故人の夫―島田の勇島田百治と能婦惠の身内にあたる森下側が

醜い爭ひ を展け島田側からは横領竊盗で森下多作を告訴、森下側より島田及同人の友人品川の兩名を恐喝で告訴して互ひに鍔競の紛爭をうながすに至つたか兩者の云ひ分を聞くと

森下琢也氏談 恐喝がましい事を云ふので止むを得ず六月告訴狀を南署に提出しました、遺産處分に就いては遺言により能婦惠の長男稔は十年來行方不明であるから失踪の手續をなし千枝子(三)に相續させ後見人は私が成つて居り不動産建物五棟家具その他動産は千枝子に遺贈されたものです

島田百治氏談 稔の失踪事件は別として千枝子が

遺産を 遺贈され從來私が後見人であるのを私の病中に公正證書を書きかへて主人の一族たる者を無視したのは良いとして千枝子が遺贈されぬ株券、資金(數)等を森下多作が持ち去つたのは不都合で此の點に告訴をしてゐるが更に千枝子を不便な郷里岡山に不動産を賣つて連れ歸るなどは遺言とは云へ全く不快である

この二萬圓程の遺産爭ひは奇怪なる白骨と、勇稔の失踪と云ふ猟奇的興味を添へ二人の話題に上つてゐるが南署調査の結果が如何に展開されるかは注目されてゐる

稔が放蕩したのは 大半は親爺の罪

―能婦惠さんは後妻 稔を世話した田村佐太郎氏の談

失踪の主島田稔が北投で放蕩して居る時代親身も及ばぬ世話をした元和泉屋主人田村佐太郎さんは語る

稔の親爺はお話にならんけちんぼうで小遣銭もやらんやうな有様で稔を放蕩者にしたのも大半は親爺の罪ですよ、私が新北投に居た時代は親子の關係が極度に惡化して居た時代で、三度の飯も碌々食べさせないので私の家に來ては飯を喰つて行きました、時々親子の間で刃物三昧をやりその度に參考人として私は警察に呼ばれたものです、島田の家庭は實に妙でして戸籍面では稔と千枝子はあれ等夫婦の實子となつて居ますが實際は千枝子は稔の子供で稔の母は稔が小さい時死んで能婦惠さんは後妻に來たのです、稔と繼母の能婦惠との間は餘り親密でなかつたやうです、稔が行方不明になつたのは新聞に出て居る通り大正十五年の末頃で、私達夫婦に『俺は南洋に行つて一旗擧げて來る』と云つて出て行きました人の話では親爺が死んだ昭和五年の末頃臺灣に舞戻つて來たと云ふ事ですが、歸つたのが事實ならあんなに親身に世話した私達の所へ顏を出さぬと云ふのは不思議で、稔に限りそんな恩知らずの男では無い筈です、南洋に行くと云つたきり一度も便りを寄越さぬのも不審でなりません

全國主任官を集め 出品事務の打合

二十五、六の兩日督府で

臺灣博覽會では來る二十五、六の兩日全國各府縣、市、商工會議所の博覽會關係主任者を集めて出品事務の細目につき協議すべく、五日關係各府縣、滿洲、朝鮮、關東州、樺太、南洋廳へ招電を發した協議事項は左の如くである

△出品△陳列裝飾△經費△出品物輸送△看守人△電燈電力△水道△瓦斯△電話△出品物保險△分擔金△場內土地使用△出張事務所△其他一般事項

尚右主任官會議の日程は左の如し

△開催場所、府正廳△二十五日臺灣神社參拜、總督、市內會場視察、博覽會招待△二十六日會議、草山分館視察、協贊會招待

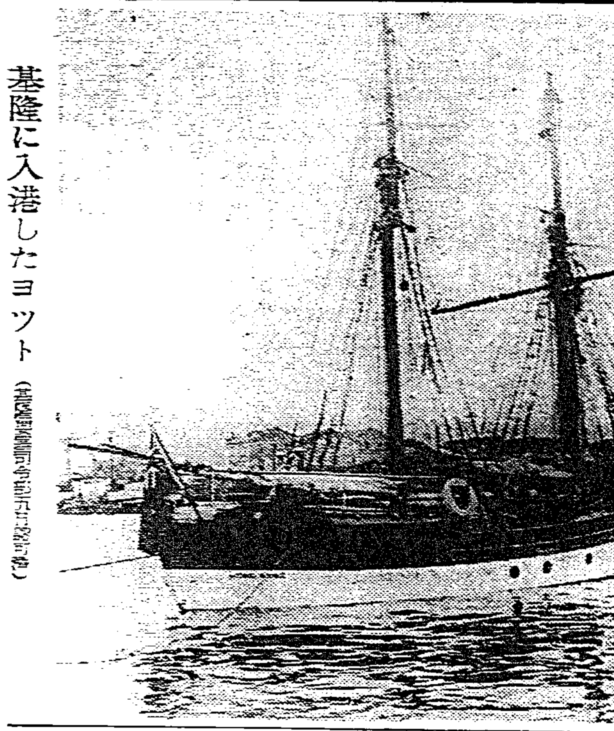

基隆に入港したヨツト (臺灣軍司令部[illegible]檢閲濟)

實業學校教員 檢定豫備試驗

文部省主催による第十五回實業學校教員檢定豫備試驗は來る十七日より市內龍山町教育會館に於て開始されるが、試驗日割は

六月十七、十八日、耕種、養蠶、農藝、農業經濟、農藝化學、機械

六月十九日、電氣、機械

六月二十日、電氣、圖案

六月二十一日、建築、圖案

六月二十二日、建築

六月二十四日、應用化學、商業英語

六月二十五日、商事要項

六月二十六日、簿記

六月二十七日、珠算

六月二十八日、商業算術

で受驗者は十四日より文教局學務課に於て受驗票を受取られたいと

中山大學考察團けふ市內見學

廣東中山大學生考察團の一行は六日文教局通水課の案內で臺北州農會場、農事試驗場、臺灣神社、中研究試驗場、農業傳習所等を視察、草山、北投に遊覽したが七日は水源地、中研農業部、臺北帝大三井製茶工場等を見學、夜行にて南下中南部より引返し十二日の便船にて內地へ向ふ豫定である

(寫眞は考察團一行)

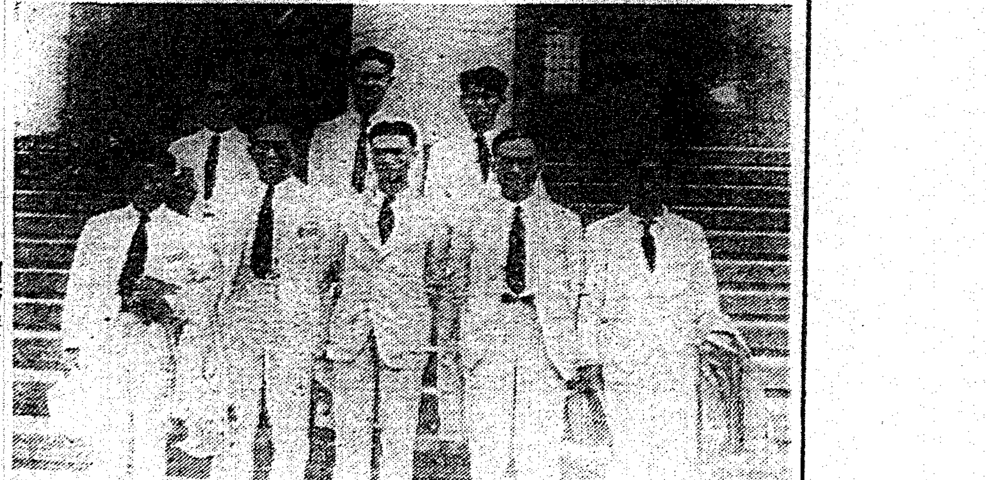

怪蘭船 船長の控訴審

あす午前八時から開廷 英、蘭兩語の通譯をつける

臺南地方法院から臺北地方法院へ移牒した怪蘭船ジュノウ號船長ジー・ナイアリングにかかる稅關法違反事件の控訴公判は武狹[illegible]七日午前八時臺北地方法院第[illegible]法廷に於いて和泉合議部、中村檢察官關與、辯護人西田、安保、金子(保)、長尾五辯護士立會の下に開廷する筈に[illegible]として社會の耳目を聳動させた事件である事とて當日は廷の內外を多數の私服の警官が[illegible]する事になり早くも六日午後から廷內を[illegible]張りめぐらしたり傍聽券を發行したりするなど[illegible]英兩國語の通譯をつけるものの[illegible]は怪蘭船事件に就いての[illegible]が[illegible]に[illegible]見られてゐる

軍機擁護の祈願祭

臺北鄕軍聯合分會が あす早朝建功神社に

[illegible]

國防強化期成同盟 會結成されん

五日午後七時から鐵道ホテルに於て擧行された國防強化大演說會終了後主催者、出演辯士一同懇談して此の機會に國防強化期成同盟會を結成せんとの意見が出て出席者の[illegible]これが結成の計畫を進め近く具體的に結成の運びに成る事になつた

大野司令官が 軍司令官と會談

更に平塚長官をも訪問

馬公要港部司令官大野中將は五日午後四時來北、直ち[illegible]海軍武官を官邸に訪れ懇談をなし更に[illegible]令官を訪問、要談[illegible]より各方面に挨拶をなすと共に平塚長官を訪問、懇談を續け午後四時離北したが、右は目下全島民の[illegible]

スポーツ熱 基隆に擡頭

天候も定つて

【基隆電話】[illegible]

東京を起點として 東半球の航空輸送

計畫の大要を四日夜發表

【東京五日發】航空工作研究の[illegible]平洋航空會社設立計畫と同時に昭和四年頃から民谷宗雄男、金光[illegible]夫、民野富氏等政界實業家の有力者を發起人とし計畫を進めてゐたる東半球航空輸送會社の目論見がこの程大體成つたので、四日夜其計畫の大要が發表された、右會社は資本金二千五百萬圓で、ツェペリン型飛行船を使用して大阪を東京に[illegible]大圏コースに依つて太平洋を[illegible]サンフランシスコを東の終點とする一方、西は大陸方面迄コースを延ばし、[illegible]をなさしめんとするもので、[illegible]和十二年、春には太平洋上に第一[illegible]いてゐる

男卅へ歳まで 録なら

二十九になるまで獨身の男の子は[illegible]「[illegible]」と云つてもない[illegible]の家[illegible]ボーイ・[illegible]「[illegible]」[illegible]いてゐる[illegible]ボーブノウ[illegible]

ロシア訛りに保險

[illegible]

松本參與官(外務)に 陳濟棠諒解を求む

廣東者と同時に部下に命じ 排日の緩和に努めてゐると

【廣東特電五日發】松本外務參與官は五日二十六日午後[illegible]九號車で東莞[illegible]七日午前八時[illegible]、一方廣東から[illegible]陳濟棠から[illegible]つた由である

[illegible]

一部の反對は 覺悟の上だ

帝展改組に付 松田文相談

【東京六日發】帝展の改組問題に就き各方面の美術家から種々な反對運動が起つてゐるが、文部省ではこの新改組案は[illegible]に關して一部のものの反對のあるのは覺悟してゐるが松田文相は左の如く語る

[illegible]の上から見てよいと思つたならば一部の反對があつても已むを得ない、一部のものに反對があるからとてそれを恐れたら何も出來ないではないか、無鑑査の問題は會員總會で決定する問題だから何も言へないがこれも出來るならば[illegible]たいと思つてゐる

委員を選び 無鑑査級の人選

【東京六日發】[illegible]

漁業用の銛で… 背後から滅多突き

義兄弟が毆られたのを恨みに

【基隆電話】基隆郡[illegible]三一七無職[illegible]の兩名は義兄弟なる[illegible]から毆打されたのを恨み[illegible]漁業用の銛で背後から滅多突きにした、[illegible]

[illegible]

留置場から 徵兵檢査場へ

三人組竊盜團の一人

【基隆電話】[illegible]

山は招く

山岳會夏の行事

山の相談所開設 六月十六日から九時迄榮町菊元百貨店內で[illegible]開設する

夏期大登山【新高山】入山二十名、會費二十四、七月十一日臺北發十七日歸北【次高山】入山約十名、會費二十五圓で七月十一日臺北發十七日歸北【南湖大山】入山約十名、會費十八圓、七月十一日臺北發十六日歸北、十五圓、七月十日臺北發、十六日歸北【大霸尖山】入山約五名會費二十五圓、七月十日臺北發、十六日歸北、一般の參加を希望し、申込は七月五日迄で事務所は臺北州勸業課林務係

山の夕べ 六月十五日午後七時から臺北信用組合樓上で無料にて名人の講話、登山の山々と題する講演會を行ひ一般に呼びかけた

桃園臺地へ ハイキング

[illegible]

大昭丸が 初航海

貨物を滿載し 香港厦門へ

【基隆電話】大阪商船で今回チャーターした香港航路船大昭丸(重量噸[illegible])は五月二十一日入港[illegible]を滿載し、デッキには豚[illegible]を積んで四日初航海の途に就いたが[illegible]

府後會で故葛岡 氏の功勞表彰

故葛岡[illegible]年の長年月間府後會副會長として會務に從事し貢献する所が多かつたので其功勞を表彰すべく府後會より五七日に當り金一封を靈前に供へる由、因に同氏の後任は目下特別委員を選任し銓衡中である

郡街庄主任を招集 選擧事務の打合

【新竹電話】新竹州では六日午前十時半より州會議室に各郡街庄主任を招集し選擧事務に關する打合をなした

佛化青年會の總會

臺灣佛化青年會の總會は五日午後七時半から稻江會館に於て開催され[illegible]

記念繪葉書が 漸く出來上る

三枚一組で二十錢

始政記念日

[illegible]

船車連絡を改善

鐵道部近く發表

[illegible]

海事出張所が 斷乎たる處置

屆出未了に對し

【基隆電話】本島に海事諸法が施行せられて以來早や相當の日月を經たに[illegible]

新竹州で古フィ ルムを廢棄

【新竹電話】新竹[illegible]では先般の富町の火災に鑑み倉庫に保管中の古フイルムの檢査を行ひ三本の古フイルムを發見去月廢棄せしめた

染織祭餘興の時代行 進の衣裳を陳列

臺北市本町、京町、榮町實業會組合聯合會主催にて來る二十二日、二十三日兩日執行する染織祭の餘興時代行進に[illegible]上古各時代の服裝へ衣裳が[illegible]先京都より[illegible]日の兩日間だけ市內各呉服店ウインドに陳列する由

時計草果實 賣出す

[illegible]

産組監事講習

[illegible]

あすの天氣

(臺北測候所發表)

臺北地方 南東の和風晴

一區(北部) 南東の和風晴

二區(中部) 南東の和風晴

三區(南部) 南東の和風晴後曇

概況(六日) 七六二粍の高氣壓は小笠原島方面を掩ひ滯留し七五〇粍の低氣壓は大連附近にあり東北東に進む模樣です本島は概ね曇り恒春と花蓮港が晴れ近海は北部海上が南の和風で其南部海上は南の和風で海波は一般に穩かとなつて居ります

潮汐 七日

	滿	干
基隆	[illegible]	[illegible]
淡水	[illegible]	[illegible]

各地氣溫 六日 六日

	最高	最低
恒春	三二	[illegible]
臺東	三〇	[illegible]
臺南	三〇	[illegible]
臺中	二九	[illegible]
澎湖	二八	[illegible]
阿里山	一六	[illegible]
花蓮港	三〇	[illegible]

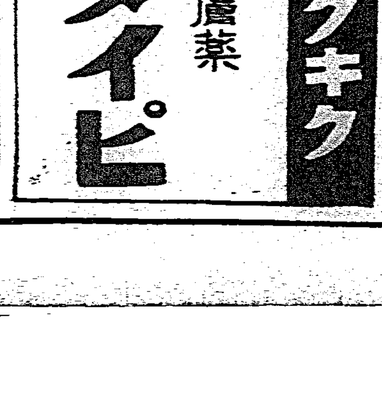

ヨクキク 皮膚薬 タイピ

生徒募集

晝間 七月一日 活動寫眞應用 夜間 每月十日開始 設備內容全島一

臺北市蓬萊町參貳壹番地 公認 東洋自動車講習所 所長 工學士 島津

(規則書申込次第進呈)

グリコ ナラ モッテ キテ ヨロシイ

消火器は 噴霧器 足立商會

冷ビール 冷西瓜

家財道具

シデ紐

經濟カマド

愛國釜

世帶道具

雜件

新カメラ 特賣

8ミリ

內地土産

寫眞

パイナップル冷し 西瓜 矢野商店

生そば 壽司 辨金京町店

料理屋

常用語辭典

書籍

臺日案內

大近松と 電信柱

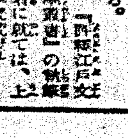

『評釋江戸文學叢書』の第一卷を飾るのは『大近松全集』……

親鸞聖人（229）

吉川英治作　山村耕花畫

女人篇

九十九夜（四）

「善信さま」

眼の前に伸ばして來た範宴の手へ、善信は、懸手ですがりついた。

「兄君」

「よかつた。怪我はせぬか」

「いいえ」

唇は、紫いろになつてゐた。聲もふるへて出ないのである。

「手を離すな」

範宴は、濡れ鼠になつた弟を抱へて、河原へ上つた。

「是からが、行く先まで歩いて……それ」

すぐ體を轉えて、又歩いた。三條の大路をまつ直ぐ西へ。

一叢の森がある。頂法寺の境内だつた。そこの六角へ來ると、範宴は、堂の一隅に置いた、懐の中から、脱ぎと法衣を出して、弟に着更へさせた。

善信は、縁の床に手をついた儘、いつ迄も面を伏せてゐた。

「お前、何を泣いてゐるか」

「自分が恥かしいのです」

「なぜの？」

「私までが、世間に耳を惑はされて、實は、兄君をお疑ひ申して居りました。それで、今夜は、お行先を見屆けようと、お後を尾けて來ました所、兄君の夜毎のお忍びは、この六角堂に御參籠のためと分りました」

「叡山から三里十六丁、この正月の十日から發願して、ちやうど今宵で九十九夜になるのぢや。お汝の案じてくれるのもわかつてゐる、又、師の僧正を初め、月輪殿の御心痛のほども、よう汲んでは居るが、範宴が今の無明海をこえて彼岸に達するまでは、如何なる嘲罵、いかなる情實にも妨げらるることも、武士が郭鄰轡に向ふやうな昼々しい心を誓うて參つたのだ。其爲に、此六角堂へ參籠の事も、誰にも言げず、唯、深夜の天地のみが知つてゐた。お汝が、大乘院からわが身の後に尾いて來たことも、知らぬではなかつたが、すでに九十九夜になる今宵のこと故、打ち明けてよからうと、又、師の御止にも、範宴は斯の如くまだ無明海にあることをお汝の口から告げてもらひたい。――然し必ずとも、永劫の闇にやはかこの儘に溺れ果つべき。必ずやこの身が生涯のうちには、この惑身に、終ぎ難の佛光を體得して、改めて、今の御師の師のもとへ歸れ。それまでは、この兄もあると思ふな。ただ、天地の大きな力と、御佛の功力を信じてをれ、殊に、お汝は肉體が弱い、せめて、安らかな心のなかに住むことを心がけて下されい」

範宴は膝まづいて、弟の胸へ向つて掌を合せた。

デイトリツヒの戀のページエント

八日より新世界館で

一年四ケ月ぶりで、デイトリツヒの映畫が公開される。帝政ロシアを描くスタンバーグの問題篇「戀のページエント」だ。しかも東京封切（六月二十一日より日本劇場上映）以前この八日より一週間公開すると云ふから、洋畫ファンにとつては近來の綺物であらう

師である

◇デイトリツヒの愛嬢、當年九歳になるマリア・ジーベルが特別出演して母親に負けぬ天才ぶりを發揮してゐる

本篇と同時上映されるものにＰＣＬの「あるぷす大將」、日活の「金色の嘘れ櫻」がある、二篇の中前者は、丸山定夫、伊達里子、千葉早智子、徳川夢聲等が出演する、吉川英治原作のユウモア映畫で、その物語は曾つて本紙上に掲載したことがあるがともかく世界の公園日本アルプスの美しい風光を描き出して過褻がない。穂高、乗鞍、燒ケ岳等の山々白樺の林、澄んだ湖など山を愛する人の心をそそるものがあらう

「モロッコ」「間諜Ｘ27」「上海特急」「ブロンド　ヴイナス」の名コンビを再びこの映畫で満喫することが出來ると云ふ樂しみの他に、素晴らしい音樂が聽けるのは何よりである。即ち、チヤイコフスキーの「序曲一八一二年」「スラヴ行進曲」グリンカのロシア舞曲「カナリンスカヤ」ロシア民謠「ベテルスキー河を下る」エルガーの「威風堂々たる隊容」等がそれである。キヤサリンの日記より構成したものだけに相當カットされてはゐるが、帝政ロシアの思ひ出にひたることが出來やう、撮影はハバート　グレーン「ブロンド　ヴイナス」で巧な手法を見せた技

「戀のページエント」の一場面

美術時評

帝展改組の一考察

松波治郎

▲啻から樽のやうた帝展改組には美術家連は唖然した。丁度、秋の美術と云ふものに心構へをしやうとして居る時だつたから一層だ。

▲松田文相が帝展を綜合的な本當のものとしやうとし、代表的な我國美術の展覧を目標としての改組は、所謂帝展型を生んで、につちも、さつちも行かなくなつた帝展に始めて新気流を注ぎ、酸素吸入をさせたものと云つていい。

▲最初、新美術院長は和田英作氏との聲があつたが、正木直彦氏と帝展とした一致をしやうとする時に、和田英作氏と横山大觀氏との意見の衝突の名殘りが一つの障害となつた。その上に和田英作氏が校長となつてから、美術學校生徒の帝展出品を嚴禁したことが、それは非常な英斷で、私達は讃意を表するものであるが、新院長となつた際に此の學生出品の問題（ただに官立校のみならず）を如何に處理するかも大問題だ。時の懸れ觸れ避けたい點であつた。で、結局埒外の清水澄博士と決定したのであつた。

▲實際に於て帝展の特質、安價はそれは小細工で左右されて容れられなかつた、本紙に關係者を別にしもはや極に達して居た。在野の人が顧慮して、帝展に出品しても、きく日本畫家に於ても、美術院に行き、小十此の情勢を見て敢然として帝展不出品を聲明したのなどは此の間の事情を立證するものである。

▲帝展不出品は聲明せずとも、心でそれを決し、さりとて在野の團體からは拔け出で、個人展以外、行く途のない人は隨分ある。更に曾つて帝展の審査員であつた師に死去されて、爾來、前途に悲觀し四散浪漫した美術家の群も、なかなかに多い。帝展の情勢、半新後の帝展政治のやうになり、所謂時の浪人組士のやうな美術家に實に多いのである。そして帝展は情實に終始し在野團體も清新の氣を失ひ帝展の組織の強靭なる現狀は、遂に日本の美術を退歩の運命に導かうとする危險さへ、あつたのである。

▲かう云ふ意味から云つて、今度の帝展改組は一方に、帝展に組まれ日本の美術を更生させると共に、在野團體を眠りから覺めさせる一衝動でもあつた。更に、それは帝展、在野、雙方とも改めて、帝展が然らずんば全く個人的の仕事に沒入しやうとする消しき美術家群にとつての全くの一道の光明であつた

▲ただ、願はくは　この改組が情實の持ち行りの餘れ方やしないやうに、萬一さうなることの絶對にないことが日本の美術界の爲めに祈りたいのである。

▲一方、無鑑査組、或は在野團體の中堅の行方に就て云々されるものもある。しかし、これは既に過去に於て成功を得て居り、選奨に漸進ならば今更この改組に文句をさし挾む必要はなからうと思はれる。

クーニヤン（國展版畫）　川西英氏作

銀座ハイク

スカートから脚線美

美しい示威行進

明るい、ぴちぴちした健康そのものの六月の光線を浴びて、柳の緑の陰影にくつきりと浮上つて、銀座のページエントを飾るやうに飛躍する女―彼女達には最早「銀ブラ」と云ふ言葉は甘すぎる、いや彼女達は爽快と銀座をハイクするのだ！ダンスの訓練を得つた彼女達の脚は銀座の鋪道にステップを踏み、レヴユーに憑かれた彼女達の姿態は銀座の鋪道をレヴユーの舞臺に飛躍させるのだ。これはカメラで捨つたさうした彼女達のめまぐるしい姿態の多角的なフイルムの一カツトである……銀座ジャズ街のゴー・ストツプ―

街がパッと灯いた瞬間の人の流れそれは大都會、いや銀座のみが表現し得る壯觀なのだ。その見ゆる都會的なるものものカクテルから彼女達は爽爽として泛上つて來るのだ。その一人、京橋の方向へ右側の鋪道を行く彼女―恐らくその服裝の好みからスマートな外交官の夫人と云ひたいほど洗練された洋裝なのだ。ウールの軽い、ゴートとスカートをマッチした純白のアンサンブル、純白のソフト、手袋、ストッキング、そしてハンドバッグをひつかけて腕を窮屈に突出して腕の下に挾んで二分の隙も見せない、緑綺のやうに抜しい、すんなりした姿態はどうだ！だが彼女はその脚線美を誇示するに余りにせつかちではないであらうか、支那服を取入れたこのスカートのスリットの暇き方は普通ではないか、だが、そのすんなりした脚線美を意識的に大膽に露出したものとしたら、彼女の個性の表現として褒められていいかも知れない、步幅が餘りに大膽に過ぎるとしても銀座をハイクする彼女として興味深く眺めていいのでないか、彼女は腕田もふらず歩いて行く反撥のやうな美しい示威行進！、彼女は恐らく自分のミシンで仕立てた洋裝でその個性を極度に強調した姿態を銀座に飛躍させて見たのかも知れない―

雜誌紹介

▲改造（六月號）[illegible]

▲東北經濟（六月號）[illegible]

▲實業之大阪（六月號）政治と安と政治組織（秋武昌利）文化と經濟界の現狀（梅野秀逸）石田武七郎、清水一郎、南地大和屋の[illegible]（定價二十錢大阪市北區堂島北町十七共社）

▲明倫（六月號）國體明徴に就て（田中國重）政位機關の疑説に對する疑問（多賀宗城）來るべき新東亞（大山卯次郎）その他（定價十錢東京市麹町區丸の内海上ビル[illegible]會）

▲心霊研究（六月號）靈能者成（[illegible]）心靈現象に關する科學的[illegible]（定價六ケ月一圓・[illegible]）その他（[illegible]）

▲文化戰線（六月號）農村に於ける土地[illegible]の[illegible]（[illegible]）その他有益な記事を收む（定價十五錢東京市[illegible]）

▲台灣教育（六月號）[illegible]

▲第一線（第二號）[illegible]（定價十錢大阪市[illegible]）

六月邦樂新譜

コロムビアもの

[illegible]と云ふ目はきめぬは島崎藤村の詩を朗誦したものだが、詩の朗誦に新しい途をつくり出さうとする努力に敬意を表すると共に、その[illegible]い、[illegible]レコードの愛賞されたことは感賞にたへない、先月の[illegible]などと共に特殊なレコードと云ふべきであらう

臺日歌壇

安成二郎選

新竹　陽出子

もきたての木瓜の香はあまし窓の空のまぶしき光にすわりてたぶる

流れに向ひ立つとき　[illegible]入つ月の雲の

いらだちも怒りも消えぬ山に來て向へる木々の新々しさに

布袋　陳水村

窓のべの青葉うれしみ新とり一寸ざにり輕き夏衣縫ふ

臺北　[illegible]

草木に星のかがやく春の夜を寂しく聽く音

臺北　淡[illegible]

月見むれば[illegible]の灯影ゆらぎて庭に[illegible]

嘉義　白山　[illegible]

[illegible]來て寂しかりけり

臺北　[illegible]

しばらくを[illegible]ひとりぬかづきてわが[illegible]

宜蘭　川田　[illegible]

故郷を逃げるる如く島に來て三年となりぬ春のわびしき

砂糖に吹きあふられてしろじろと相思樹の葉のひるがへる夏

新竹　田淵　[illegible]

汽車のゆれははげしくなりぬ教會堂の尖塔の上はたちまちに暮にかげりて夕立ちにけり

臺南　菅川久美子

語るべき友もなき身の淋しさをしみじみと知る春の宵かな

とりどりの花咲きみてる公園に今日も愛を語れんと來し

ゆく若子日傘りて一寸もぶりかへりぶりかへり手を上げて行く

（各[illegible]）

短歌募集

[illegible]

名家敗退將棋（四）

（志澤氏一回勝二回目）

香角香落　七段　△小泉兼吉

香落　四段　▲志澤春吉

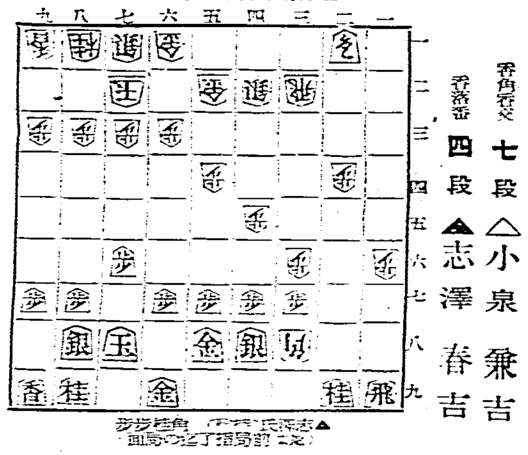

▲三七歩成▲同銀△二五角成▲同桂△二六歩▲同歩△四七歩▲二六香成△四八歩成▲六八金ヨル

[illegible]

コールドマスター・クリーム

おやすみ前のひとときを！

婚約時代と今のちがい！

婚約時代　「まあいいお湯だ…何に？…あらこちらだよ、明日中にプレスして置いてくれればいいよ…、あらア…縫目が入つてゐるわ…たれのか知ら…ホホ、キテー姿の」

今　「見合した時のだわ…この頃と比較すると、近頃は津坂様の大好きなあの高味がかつた爽かな白粉クリーム、オークルマスターを塗つて、その上へあの代赭色にエンチ色の加つた、とても立體的のあるマスター粉白粉のカカオ色で今！流行の二重色化粧をしてゐるから…良人が二言目には不思議に地肌が美白になつたと仰言るのも無理はないわホホ、」

アブラの滲む初夏！

過度の洗顔は肌の彈力を奪ひより多く脂肪に惱むことになります。外出の時、お就寝まへに純良なマスター

コールドで輕くマツサージすれば白粉や脂肪垢がサツパリとれ何時も彈力ある若肌を保ち脂肪を調節します

つけたと見えぬ自然化粧！

マスター粉白粉　千番（コナ）

髪洗ひは花王シャンプー時代！

腦溢血・中風の治療と豫防に「ヒポアポ」錠

（六〇錠入約六日分金一圓七十錢）

荻原醫學博士著（過高血壓の話）御申越次第贈呈

株式會社鳥居商店　東京市日本橋區本町三

河合藥學博士創製

日・英・米・佛・專賣特許

一顆のヴイタミン含量普通肝油五瓦に相當

ミツワ肝油ドロップス

綜合效果大にして佳味芳香

消化吸收良く效果常に一定

[illegible]

文獻説明書、及びミツワ肝油ドロップスの見本品、新聞名を記し參錢切手三枚封入御申込次第早速差上げます

體質の強化　發育の促進　結核の用心　産前と産後

抵抗力増強　精力の増進　眼齒の保全　病後の榮養

定價　二十顆入　一圓六十錢　五十顆入　二圓四十錢　百顆入　四圓二十錢　三百廿顆入　五圓十錢

一回量・小兒一乃至二顆・大人三顆　一日・二―三回

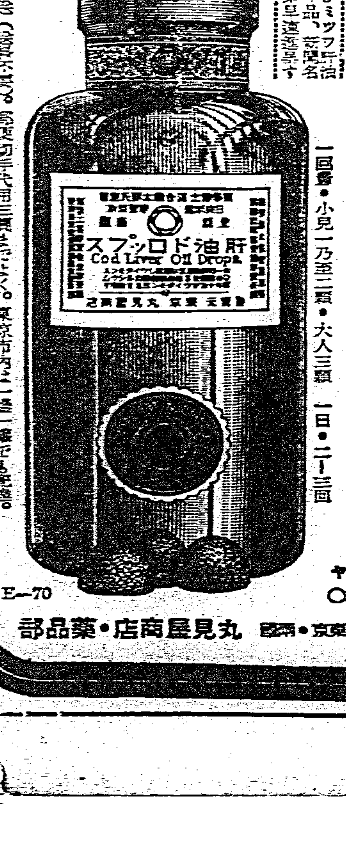

振替東京一七一〇番・電話略〇ミツヤ

電話浪花代表二一一一・三〇

◎ミツワ石鹼本舗　東京・兩國　丸見屋商店・藥品部

E―70

●頭痛にノーシン！

効果は期待以上！しかも胃腸をこわさぬ理想的頭痛藥●

男性ホルモン（錠劑及注射液）

アンドロスチン

▲精力・體力・活動力の増強と早老防止▼

月經催進劑

アゴメンシン

月經過少・月經不順・月經困難

子宮發育不全・乳汁分泌障害等に內服的（錠劑）及注射として汎く専門醫家に愛用さる副作用なし

日本總代理店　株式會社 [illegible]

●神經衰弱にはれやか●

キガミハ粉仁丹に

口に入れてすぐ泡立つ事が仁丹の粉齒磨の一番誇る一番磨き易い所以

クリーム色德用大袋十錢

（縮圖）

[illegible]

臺灣震災復舊計畫
拓相懇藏相速支經費
藏相似諒解總督卽日啓程

五日夕刻。高橋藏相。與兒玉拓相會見之際。兒玉拓相。將臺灣震災復舊計畫內容。詳細說明。並就臺灣特別會計豫備金支出復舊費。求高橋藏相諒解。望大藏事務當局。從速承認。此爲中川總督。六日欲歸任之途。五日午後。兒玉拓相。先訪中川總督藏相拓相會見結果。臺灣震災復舊計畫。似速擬從速實施。六日東京來電云。

▲永靖派出所濱崎巡查轉內灣派出所勤務。
▲直轄高木巡查轉永靖派出所。
▲北斗郡永津部長轉入當郡勤務。
▲同郡義方巡查同上。

地方選擧三規程
六日以府令公布
概屬選擧上之重要

地方制度改正所關。于本秋十一月地方選擧所關三規程。以六日府令公布。其一爲臺灣市制及臺灣街庄制改正經過規程。關聯市街庄選擧。于選擧人居住期間之推定必要諸規程。其二市會議員及街庄協議會員選擧規程。此係于選擧會場。竝報票場所關事務上細目。卽報票用紙。報票函。報票代理。選擧人名簿。報告選擧經過之選擧錄。報票錄等一切規程。其三爲街庄長規程及街庄財務規程。此係從來街庄長竝街庄財務所關法規。以團體法規律之。因選擧實施。由種々之點。置于地方長官權限下。爲重要規程云。

▲直轄江口部長兼勤務大林巡視區。
▲內灣派出所廖巡查在高等特務。勤務員林郡。

騙取瞨耕料
西村街助役
停職處分

旣報西村花蓮港街助役。關廳農會土地瞨耕料不正行爲事件。留置于鳳林支廳。由小笠原司法主任。嚴重查究中。據聞事件內容。花蓮港廳農會。所有鳳林區馬太鞍土地百八十甲。以瞨耕料三千五百圓。與鹽糖會社契約。至昭和三年十二月滿期。同時西村氏爲廳農務主任。計畫起瞨耕料。自昭和四年一月起十年間。以九千圓。瞨于馬太鞍人。黃阿實。及雜利業二名。同時西村以前記耕地接續之官有地十餘甲。僞稱爲自己所有。另與黃、雜二人作成契約。稱來騙取瞨耕料。頗從來關土地問題。有種々風評。皆無證據。且西村爲街助役。及在鄕軍人分會長等地位。難于下手。今回依前記本島人自白。得握確證。遂見官憲活動。一面花蓮街。事件發覺時。宮崎街長以下吏員大驚。去五日午前中。宮崎街長。訪問政所廳長。凡密議數時間。似對西村。先附停職處分。俟罪狀明瞭時。決定嚴重處分之云。

元花蓮港街長林朝儀氏
死於臺南市魚塭內
肺臟入水解剖後判明溺死

臺南市運河濟生醫院附近魚塭。去五日朝。有浮屍一具。由院中人發見。以電話通知永樂町派出所。値班後原宇野兩警官。急赴于臺南警署。因死者風采不惡。且有可疑之處。高署長。川野司法主任。竝司法係員。直赴現場。開始搜查。而死者係一老人。戴涼帽。白麻合襟洋服。穿和製草履。持有金時表。及現欵五圓。火柴印章一箇。刻儀鳳州字。另有臺北山梅旅館摺扇。觀其死狀。殊從容。似係投水自盡者。然該處水深僅兩尺。四圍蔗當高茂。臥屍之處。蔗俱倒伏。若會於是行鬪者。況腹部竝不隆起。故可疑之點特多。於是※署。乃依其印章之名。竝摺扇之旅館字號。以電照會臺北南署。得其復電。藉知死者。乃元花蓮港街長林鳳儀。年七十三。現住該廳平野區軍威。當人於客月二十八日。寄宿山梅旅館。本月一日。稱赴高雄南下。不知因何乃死於是。警署爲明究竟。轉詳檢察局。於當日下午一時。由川野司法主任立會。在濟生醫院。經臺南醫院。德川外科部長執刀解剖。結局肺臟入水。斷一心臟麻痺云。

總督今夜退京
明日乘船歸任

中川總督。去月二十一日以來。留滯都中。謝救災之恩。政務磋商已完。六日午後九時三十分。偕桝山秘書官退京。訂七日正午。乘神戶出帆朝日丸。南行歸任。六日東京來電云。

臺南州保安課
統一乘合車
嚴命業者

臺南州警務部保安課。鑑從來市內乘合車。運轉系統不統一。及車掌不親切。一般乘客咸感不便及不快。且利用者漸減。因今秋臺博開會。觀光客激增。宜要徹底的統一改善。去五日嚴命營業者。又當局鑑臺南州下產業道路。四通八達。各郡部運轉乘合車激增。是等亦要統一其運轉系統。與運賃。現正調查中云。

員郡警官異動

員林郡關係警察職員異動。月五日發表如左。
▲溪湖派出所泉警部補轉北斗郡。
▲大村巡視區三島部長轉溪湖派出所。

東遊紀略
其七 (續)
漢學重興氣運

時下東都漢學。有重興氣運。國際儒道大會之開。非僅止於友邦親善。蓋當非常時局。欲藉漢學。以發揮皇國精神。匡正異端思想。提高國民道德。是故有論儒教。根據天地公道。人倫常經。吾與於我國民道德不少。有論我國有固有道德。固有文化。自儒教傳入。醇化一體。益見光彩陸離。垂世道人心指導教理。明治維新之鴻模。賴以襄贊。降而於今日昌隆國運。有論今之學校。類多養成外國式人才。不顧。英米漢學。全受其擯斥。諸學說勃興。思想動搖。及今國粹保存之提唱。有識之士。始翻然有悟。爲非晚。我日本旣基於正發之自信。勇敢脫退聯盟。則我國之文化學說。寧容再追隨耶。勿論漢學復興。歐美科學。及制度長處。亦不可不採。但不可如從來醉歐論者。一味盲從。不暇採擇。以上漢學重興氣運。雖則萌芽。然當依何法表現。采精華去糟粕。浩瀚之漢籍。有關於明德。豈能盡讀。止於至善。修身齊家。治國平天下之學。斯可也。普通當以論語。半部佐宋太祖定天下。半部佐宋太宗守天下。若在精而不在多。在善讀而不在多讀也。余滯京中。嘗訪節山森槐南翁於砧村山中。翁告余以漢學。蓋我國之國粹。若嗣響無人。則誠可惜。嘗太玄汪榮寶氏。罷免駐日公使時。京之斯文界重鎭。嘗懇汪氏駐京。共養風雅。維持漢學命脈。齋火館穀之給。在所樂需。汪氏亦首諾。經相地築屋於小石川區。不料工事甫興。而汪氏突接到其故國之急電。若黃鶴去。未幾竟一病不起。汪氏治經。長於詩古文學。與太炎章炳麟氏。爲同門學友。爲我國斯文界之所欽重。夫以此回湯島聖堂重新。漢學復興之提唱。不知其影響於我臺灣如何。朝鮮如何。影響於中華民國又如何。然依滿洲國參會者。許汝棻。羅振玉。張書翰。王光烈四先生聯名之謝函。確實抱莫大好感。原文錄左。

敬啓者。鄙人等。于役東京。得參盛會。親儒風之不振。祝聖道之大昌。植東亞五千年不墜之綱常。示全球億萬衆之軌則。昔秦焚詩書。至漢武宣之世。乃崇禮官。考文章。今諸君子所爲。誠不讓于古人也。鄙人等旣荷獎善良之德。復蒙禮遇之殷。迎來則慰其況瘁。送往則祝以平安。邀之籌館。獨以安輦。許日筵饗。極觴詠之樂事。高情軼俗。結山水之清游。平原十日。方茲蔑如。蓬島五雲。引參莫釋。茲者仰託福庇。安抵敝國。敬綴蕪詞。聊伸謝悃。竝請勛安。伏維諒照。

康德二年五月十三日

顧臺灣之漢學。必不可及學習漢學之人。皆宜改過。志在修身實用。達則人所作詩文格卑。除二三善。若徒趨詞章末技。刪此。交相謬許而外。不足値識者一顧。如是則雖當局寬大。漢文書房。許以任意設立。亦必不能維持命脈於永久也。

賭犯逃走
倒地死亡

臺北市有明町三丁目三十五番地朱木生。年三十五。因局賭博逃走犯。去五日午前十一時。歸自宅之時。被受持警官發見。因逃走警官追捕。逃至龍山寺町二丁目三十五番地前。忽倒地死亡。由警官聯絡醫師診斷。判明爲耗中毒。爲逃死。然是否遁失溺斃。抑自殺。現在研究中。聞該街助役西村某。現以事被拘。或疑其與該案有關云。

冰仲買人聯合大會
決議兩案選擧委員
六日懇求計算所聲援

各州氷塊卸小賣價指定後。同業組合與仲買人皆不滿。然同業組合評議員會討議後。暫時欲遵官命。努力販賣。相機乃再陳情。非勢愈外平靜。而仲買人一

殘氷賤賣
打擊一般
仲買人之苦痛

撲仲買人一邊所謂。謂其因受中央市場製氷部。同計算所所賣氷塊。近數日來。最多一日三百十六塊。去四日最少百七十九塊。北門或二百六塊。或二百七十一塊。平均二百餘塊。而中央卸市場製氷部。能力二十噸。若製造極氷。則一日契約外存氷六十塊。此契約外之氷。一塊賣一圓十錢。一貫從三錢七厘。此仲買人由組合買入之五錢五厘者。大廉價。故得賤價售於小賣人。影響一般仲買人營業。同業組合之氷。不得變賣。附諸自然消失。故非賣氷。不能專利云々。殘氷賤賣之厥道。生意打擊。不能默過。去五日午後九時。稻江、萬華、城內、城東、城南、大成、六仲買人協會。開聯合大會於蓬萊閣。六十三人出席。冰仲買人協會村井菊次氏爲議長。協議左記二項。

一、仲買人得利。每貫二錢五厘。要求州當局更考慮。改爲三錢。

二、中央市場製氷部。對一制限以外之殘氷。勿賤價賣出。與仲買人營業同一。

諸仲買人因激昂之餘。合議全無秩序。議場紛亂。結果擧委員十三名。六日到氷共同計算所陳情。要求聲援。俾得達上記目的。

明年豫算編成方針
仍主公債漸減
節旣定經費各省不爭奪

東京六日電。大藏省。關明年度豫算編成方針。訂來十五日頃開省議。決定根本方針。附諸二十一日頃閣議。以求承認。而此方針之大綱。決定照高橋藏相意見。高唱公債漸減之鐵則。旣定經費之節約而關明示新規要求。亦唯眞緊急不得已之經費。方爲計上。特就公債消化力欲順應金融界之動向。如高橋藏相所謂祖先代々之財產。不助長消耗之傾向。凡其限度。理財局。再爲熱心檢討。又高橋藏相。一面爲內閣審議會副會長。亦有善立久遠國策之關係。其於豫算編成方針決定前。應對內閣審議會。說明大藏當局所懷健全財政之主張。而額審議會。調查局大藏省。提携連絡。圓滿遂行。藏相之意。重要國策。而有關豫算者。務諸閣議。以除各相豫算分捕。

一部反對
固所覺悟
松田文相談

東京六日電。帝展改組問題。主義之弊。更要愼重研究者諸之審議會。乃爲適當云。

此回帝展改組問題。一部反對。固所覺悟。誠觀之大局之上。縱有一部反對。亦不得已。然有一部反對。僕之則不得爲。無鑑查問題。爲會員總會所決定問題。別無間言。此或能成。欲縮少之云々。

松田文相。有語如左。反對運動。而爲樂觀前途。自初料此帝展改革。有此運動。頗見猛烈。文部省題。各方面美術家。反對

天津駐屯軍異常緊張
或由梅津司令官
傳達重大決意

天津五日電。酒井參謀長五日早曉。自北平歸來。究因四日與何應欽氏會見得知華方僅以姑息手段。敷衍糊塗當面。不合我方誓告趣旨。全面的誠意。別無可認。駐屯軍。卽以梅津司令官爲中心。五日午後一時半。約二時間。開各部隊長會議。其內容藏密之。或有重大決意。由梅津司令官傳達。駐屯軍異常緊張云。

憲兵第三團
命令撤退
親日派障害除

北平五日電。北平現駐憲兵第三團二千名。四日受何應欽氏。一週間內撤退命令。

法組閣難
愈大統領轉囑之
前海相窓德利氏
氏旣承諾直著手工作

巴里五日電。拉松奈氏。一旦承諾組閣。究竟組閣失敗。愈大統領。五日夜。囑之前海相窓德利氏。氏承諾之。直著手組閣工作云。

北平六日電。于學忠。旣移駐。欽日出當完。

于鮑其他諸人
萬福麟邸議決
東北軍問題

北平六日電。于學忠。旣移保定。五日午後七時半此次來平。爲省政府保定移轉經過。報告何應欽氏。保定政府。五日旣已辭。第五十一軍移駐。

來平。入萬福麟邸。合鮑文樾等。協議東北軍問題會議後。于對中國記者有語如左。

移駐。欽日出當完。

之命、該閣爲華北最有力暴力組織。常受各親日滿人。此其撤退。華北地方滿日華提携進行上。一大障害。於是除去云。

英馬克首相
七日上辭表
命穆氏卽組閣

倫敦五日電。英國首相馬克唐納氏。七日上辭表。大體與馬克唐納內閣同小異。馬克首相。仍轉任國璽尚書。或樞相云。

佛壇白骨奇案
老夫婦死後發見
失踪長男被殺害乎

關於佛壇內白骨奇案。因事件距今十年前。大稻埕界耳目。是卽岡山縣上房郡津河村八川一七一四島田定一郞。與妻能婦惠之間生產長男島田稔。當時失踪。(今若生存。三十八歲)。定一郞。在其鄕里。爲巡査五年。且爲臺北驛巡査。其後辭職。從事醬油釀造業等。於明治四十年來臺。四年間。管理瀨崎利平氏之財產。或整理其鄕里財產。粒積可七八萬圓。然而好事多磨。逍遙快樂之定一郞夫婦。其長男稔。則異常放蕩。性質與其雙親相反。揮金如土。致雙親抱恨。於後入營前。處以準禁治產。竝廣告其事於各新聞紙。稔入營于朝鮮龍山師團。滿期後數年。在內地。迨大正十四年。飄然歸臺。其雙親以已所粒積財產。與其供放蕩子浪費。不如自已費消。乃於新北投十四番地。建築瀟洒別莊居住。然因眼中釘之子稔歸來。家庭中之風波。無日不起。稔且出刀向父。定一郞亦拔日本刀與抗。至大正十五年十一月中旬。稔之踪跡。突然不明。未幾而定一郞老夫婦。亦將變賣北投別莊賣于他人。遷居于臺北市新榮町五十六番地新築樓屋。其後定一郞至昭和五年二月十六日死亡。與妻廢業。爲家務相致鄕里上。向能婦惠以移居于鄕里。因該白骨發見。雖有種々推測。

母臨終時
遺言可疑
發見白骨拳銃

事後其母能婦惠。于本年春初抱病。入吉田病院。自言有與鄕里之兄森下乡作(年六十二者)一言。以是故定一郞之弟。卽住在新竹之島田百治氏等。協議結果。乃由岡山。喚前記之多作。及能婦惠從兄弟之森下智縣太氏等來臺知云。

等閒言。以其事有可疑。努力捜査。然終莫明。

搜查宅內。竟發見有藏拳銃二挺。及使用後之彈藥殼。念益懷疑。乃將此奇怪事情。訴之于南署。南署員。以事件複雜。在校殺殊婦岩子之事件以上。爲查探此奇案。偵騎四出。一面州刑事課亦視爲重大。赤峰搜查係長。五日急遽出張新竹。著手查究。現在以該白骨雖難得斷定爲失踪之稔。然而疑爲稔。被前記拳銃射殺。或爲橫領遺產二三萬圓之畫策。亦未可知。云。

萬丹新塊
三女戀一男
似逃往馬公

高雄州東港郡萬丹庄新塊八百八十九番地。陳長之長女陳氏面。年十六。同所吳遂之三女吳氏時。年二十。同女從姊吳氏對。年二十一。等三名。去四日午後。突然出門。不知去向。其父母家族。四出蹤査。竝提出搜查願于當局。據聞前記三名結拜義姊妹。且誓共嫁一夫。最近與當出入該地之馬公某青年戀愛。被其父責罵。似四人携手。逃往馬公。去五日朝。其父來高雄。在埠頭出船時。極八方之觀望。竟不知其去處云。

臺中信組大槻書記
擅解約組合員定期貯金
詐取總額約七千圓

臺中信用組合某組合員。前月二十二日。提出滿期定期貯金證。欲領還。然組合臨簿。詐已解約完了組合大爲狼狽。卽秘密調查。知係組合書記。慶應大學理財科出身。大槻進。年三十一。凡二年半。對組合員有定期貯金。秘密擅爲解約。詐取該金。總額六千九百餘圓。爲是組合役員。急將情報告于州當局。竝開緊急役員會數次。去四日最後會議。決定役員一同。負責辨償金。不使迷惑于一般組合員。顧該組合。迫今爲已種々問題。今回秉機。欲起徹底的刷新業務之方針。而大槻書記。現拘在臺中署取調中云。

在竹圍子國講所內
講師通其宗姪婦
當場捉姦鬧至二林分室

北斗郡二林庄竹圍子一四五番地。洪耕三男洪桐白年二十八。現爲同部落國語講習所講師。素行不修。視色如命。去一日午後十一時頃。誘同部落一三九番地。同姓人洪某之妻。年二十五者。到同講習所內。以行不義之樂。被人窺見。僅知其夫。前往捉姦。同時報於二林分室。有土井。田非。黃三巡查。到現場。檢舉姦夫姦婦。現在二林分室待審。聞姦夫乃是其同宗叔祖父之姪。且本人身立於敎壇上。而爲講師。應爲善行示範於人。今出此穢行。聞者皆不齒之。

潮州庄四林悍婦
執竹棍擊斃親夫
原因不過爲口角細故

潮州郡。潮州庄。四林。五一二番地。農業。陳天來。年二十五。素虛弱。去四日。午後十時頃。爲細故與其妻。陳黎氏枕。年二十七口角。其妻竟執竹棍。力擊其左右胸部。及左足數處。使負致命傷。死重傷。一時鮮血四濺。人事不省。延至翌朝。六時四十分死去。潮州郡之警察司法主任。接到急報。下借田中。藤。兩刑事。赴至現場檢證。竝將悍婦陳黎氏枕。拘入郡留置場取調眞相云。

頭圍酒煙鹽
小賣人總會

頭圍酒類煙草食鹽小賣人組合。去三日午前十時。拘往究辭中云。

北斗
擧納骨祭

北斗郡竹塘庄當局。爲臺灣庄...

竹山
車橋再通

旣報竹山林內間濁水溪中。竹山工場架設鐵道橋梁。被洪水冲毀一部。乃急爲修繕。去四日下午四時頃。再見復舊全通。又自動車。同方面來往。現皆依竹筏連絡之也。

甘蔗審查

竹山郡甘蔗品評會。審查成績發表。及賞品賞狀授與式。訂來八日午前十時。在竹山公學校雨天體操場擧行。受賞者。▲特等賞金二百圓。東埔蚋劉乾。▲一等賞各金八十圓。羅記入。陳清好。黃木火。▲二等賞金四十圓。陳習。林金來陳鳳。劉士。林有得。吳杞木。▲三等賞各金二十圓。羅月清。王美。林振福。吳木水。諒德清。林火。▲四等賞賞狀陳分。江松塗。羅燕添。陳壹林旺等氏。

講師講習

北斗郡竹塘庄主催。同庄公私立國語講習所講師講習會。於月三日起。至九日。每日自午後二時起。同五時止。共七日間。開於竹塘公學校。講習科目。敎育國語話方算術體操唱歌遊技地方制度等。講師卽同庄青山助役。伊志嶺校長劉。廖。陳。野。鄭各訓導擔任。講習員十二講習所。共十三名受講習云。

會事

▲名間庄青年團。去四日午後二時。在名間公學校講堂。開第八回總會。出席團員五十餘名。是日郡有谷口敎育係。庄有植田庄長。及各學校長等。多數臨席。竝選舉役員也。

▲員林街第二區振興會青年團去五日午後二時起。在同黃集會所。擧結團式。

▲員林街新東西振興會季節兒童保育所。訂本七日午前九時開所式。

▲嘉義在鄕軍人分會。定來八日午後四時。在嘉義市公會堂開定期總會。其要項爲十年度預算及九年度決算。竝事業報告云。

人事

▲臺北新集益商行林祖壽氏。去四月以來。觀察日華兩國經濟界。日前經內地歸臺云。

商況(六日)

米況
正米市況前場

[illegible]

大阪期米前場

[illegible]

東京期米前場

[illegible]

神戶期米前場

[illegible]

株式
大阪短期前場

[illegible]

大阪長期前場

[illegible]

東京短期前場

[illegible]

東京長期前場

[illegible]

東京銀行實株

[illegible]

紐育株式

[illegible]

公債
東京國債

[illegible]

爲替
外國爲替相場

[illegible]

神戶對外爲替

[illegible]

肥料
神戶豆粕

[illegible]

穀
シカゴ小麥

[illegible]

砂糖
玖馬
爪哇

[illegible]

大阪現物

[illegible]

大阪淸算

[illegible]

銀塊

[illegible]

臺灣日日新報

日の出 七月號

明治天皇と日露戰爭
前帝室編修官 渡邊幾治郎
國運を賭したる日露戰爭、この大帝の内面を、この大帝の苦悩を、知らずして語れる者があらうか。國民必讀の大文字である

▲高橋是清翁處世放談
▲私の腕白時代
丸山鶴吉、三船八段、三上於菟吉、松内アナウンサー、金語樓の諸氏がとつておきの逸話を披露！

難關を突破する法 ひとのみち教團幹部 橋本鄕見
あらゆる方面の行き詰りに悩む人は来つて容易に逆境を打開し得るの鍵を掴め。

時代小說 湊邦三
冒險小說 小山莊一郎
長篇講談 大島伯鶴
戰爭小說 福永恭助

時代小說 妖棋傳 角田喜久雄
大評判の傑作！
驚天動地の智慧くらべ腕くらべいよいよ登場！

新國劇七月上演
新作探偵劇
闇と「ダイヤモンド」
甲賀三郎
小說以上に面白い舞臺その儘の情景が描かれた二千萬圓の大ダイヤをめぐる慾と戀の悲喜劇、突如現はれた怪人物によつて事件は遂に快刀亂麻を斷つが如く明快となる。彼は果して何者ぞ！

各種商賣裏表
ぬれ手で粟！一攫千金!!
掘り出しもの珍談會

青年横綱武藏山

映画女優失戀物語
裏から覗いた映畫女優の戀 山田五十鈴、佐久間妙子、花柳小菊、高杉早苗、轟夕起子、桑野通子、水戸光子、其他スター女優の哀しい失戀の真相を語る

▼時代小說 江戸の坩堝 野村胡堂
▼女人國探檢（女優部屋へ突撃）
▼夏場所大相撲（報）

日本人最初の大快擧
南極捕鯨大痛快談
捕鯨母船長 小林三省
氷山深ふ寒海に巨鯨を逐うて捕りも捕つたり、三百二十頭其の壮烈な體驗談

▲昭和定本 新編忠臣藏 吉川英治

大特輯 新ユウモア小說集
1 空腹詩人 サトウハチロー
2 どんなこんな物語 日吉早苗
3 蛸に喰はれた戀 益田甫
4 脚下の天國 中村六三郎

冷汗を流した話
時事早わかり問答
川柳の作り方
會つたが最後 パラマウント社

宗祖物語 親鸞上人 吉川英治

冬文と名畫 見よ誌上に溢る……大東京情緒!!
新東京十景
○神宮外苑（三上於菟吉）○雨の銀座（小島政二郎）○言問橋（佐藤八十）○九段の雪（吉川英治）○東京港（佐藤惣之助）○昌平橋 ○濱洲橋（長田幹彦）○新議事堂（川口松太郎）○東寶劇場（吉屋信子）○帝大の池（加賀武雄）

畫 笠松紫浪

戀の海峽 小島政二郎

長篇實話
青蜘蛛のお蝶 三角寛
見よ……
廣い大東京にはこんな怪奇な事實さへあるのだ
何といふ不思議な存在であるか！
せむし女が一躍丸髷の美しい貴婦人に早がはり、しかも片手にピストル、大の男をしばり上げての攻め折檻、處女を奪はれた女たちの恐ろしい復讐を見よ！しかも是が事實談なのだ!!

定價五十錢 （全國書店にあり） 東京牛込 新潮社 （振替東京一七四）

豐富なる電源と將來の發電

洪水の利用と灌漑との關係

一

中央に高峻なる山嶽峭嶺として連なり特に山地に雨量多くしてその落差を利用し得らるゝ本島は正に天與の電源に惠まれてゐるといふことが出來る。本島には優に百萬キロの電源があるといふ專門家の所說に對しまだ半信半疑の人も少くないやうであるが、全島に分布する多數の河川を檢討しその流域の水を豪雨出水の際に空しく海へ落すことなく或程度まで上流又は適當の地點で貯水をなし之をうまく利用することが出來れば大規模な發電は幾らでも出來るといふことであり、所謂電源百萬キロも決して誇張の說でないことが首肯かれる。

二

某專門家の所說によると本島各地に散在する小發電所は少しく改造手入すれば發電能力を增大し得るのみならず夫の新店溪の水を利用せる小粗坑と龜山の兩發電所の如き現に發電力合せて四千五百キロに過ぎないものであるが、その上流卽ち國境に近い山地に貯水池をつくりその落差を利用するならばそこに四萬キロ程度のものを得ること容易であり又小粗坑と龜山の發電所を改造することによつて其の附近に三萬キロ合せて七萬キロの電力が得らるゝ、又大溪埤の發電所は現在八千キロに過ぎないがその落差を三段に利用すれば二萬キロ以上に增大することが出來る、更に又大甫溪を宜蘭濁水に流域變更を爲しその落差を利用することによつて優に三萬キロの電力が得らるゝ見込である。卽ち右北部の河川を巧に利用することにより合せて十二萬キロの電力が得らるゝわけである。

三

更に世界的な大電源と目せらるゝものは東部の秀姑巒溪である。これは河口に近い大港の手前で堰き止めると八方里の一大貯水池が出來る、日月潭の〇・五方里とは比較にならず東電の猪苗代貯水池の七方里よりも稍大きいのみならず猪苗代は利用し得る水量三千五億立方尺であるが、秀姑巒溪は實に六百億立方尺を利用し得て優に二十五萬キロの電力を得らるゝといふことである。秀姑巒溪の貯水池となるべき地點は花蓮港と新港との中間にあり將來ここに發電所が起るとせば東部臺灣には新らしい工業が盛んに起るは勿論、其電力の一部を北部に送電して西部線故障の場合にそれを利用する事も出來、花蓮港の築港と相俟つて東部の開發を大に助長する事にならう。東部は比較的平野に乏しいところであるが一面治水工事を起して耕地の利用範圍を確保且つ擴大すると共に河川を電源として利用すれば農業、工業相共に發展するものとみなければならぬ。

四

近く施工されんとする豫定電力の、第二發電工事は要するに日月潭水電の延長であり更に將來その上流に適當な施設を爲し洪水を空しく放散することなく之を貯水し利用すれば發電力を一層增大し得る可能性がある。その他大安溪や大甲溪も電源として利用し得るやうであるが、日月潭水電が本島の中部にある點からみて近き將來に開設する電源が中部のみに偏することは宜しくない、北部と中南部とは雨期を異にし洪水の時期また相違してゐる點から云つても近き將來には先づ北部に新たな電源を求め之を開設することは既設の日月潭と共に有無相通じて危險を分散することにもなり電力需要者の爲めにも安全且つ便利であると云へる。

五

又電源開發と共に附隨して考へられる事は水利との關係である。現在各地に散在する小發電所は中流若くは下流に位置してゐるので其の餘水を耕地の灌漑に利用してゐるとは云へ發電所に故障が起つた場合忽ち灌漑に支障を生ずることが少くなかつた、若しも中流以上乃至上流に發電所を設くれば貯水施設によつて餘水を適當に流下し下流耕地の灌漑用にも萬遺漏なく利用することが出來、電源開發は同時に耕地の灌漑を助成し農業に好影響を與へることとなる。本島の電源調査に當りては耕地の水利關係をも看過してはならぬと同時に雨量多き山地の天惠を逸することなく貯水施設により上流の水を出來るだけ利用することに留意し以て發電力の豐富とコストの低下を期し產業發展の開發と國力の發展に資するやう關係官民の一致協力を望む次第である。

中央軍の北支撤退と蔣氏の自決を要求

四億の支那民衆に呼びかける

酒井參謀長……警告の內容

【天津六日發同盟】今次北平で酒井參謀長の何應欽に對する警告は若し滿足なる回答を得ざる場合に於てはさる以上この爆彈は猛烈に爆發するものとし一歩も退かぬ決意を示したもので、單に地方的問題でなく支那四億民衆に呼掛くるとともに日、滿、支三國の恒久平和を希望するものであり、同時に列國の對支認識再檢討を要請する意味を有してゐるが左の如く中央軍北支撤退、蔣介石の自決を要求したもので何應欽も四日午後九時要綱を蔣介石に打電報告した而して熱河作戰の際我軍が關內にまで進出を餘儀なくされ停戰協定の如き締結に至つたのは實に中央軍が北上し北支攻略の野望を有してゐたことが最大原因である。この好契機なる中央軍が引續き北支に頑張り排日反滿態度に終始せるは斷じて默過出來ぬ。又支那は無視され支那の安寧幸福は破壞されてゐる、東亞人として東亞民族の平和幸福のため斷乎として蔣介石の自決を促す所以である、この上依然其方針を變へざれば九・一八事件同樣の危機は隨時隨所に伏在せるを覺悟せねばならぬ

我交代部隊の歸還一時延期されん

北支の情勢は緊迫

【天津六日發聯合】北上の途にある儀我少將は津浦線で七日午前七時五分天津に到着するが、之と前後して儀我特務機關長も六日山海關から、また高橋北平駐在武官は七日北平から何れも天津に乘込み梅津軍司令官を中心に支那駐屯軍首腦部も列席の上我が出先軍首腦部會議を開き重大協議を行ふ事となつたが、駐屯軍當局では支那側にして飽く迄誠意を披瀝せざる場合には愈々最後の決意を固める必要ありと爲し、梅津軍司令官は各部隊長に對して強硬意見を通達すると共に各部隊の奮起を促し、近く內地歸還の交代部隊に對しても之が出發を一時延期せしむるやも知れぬ形勢にあり、雨か風か今や北支の事態は此の兩三日こそ極度に緊張を要すべき情勢となつた

蔣太夫の隱し藝
二枚の舌であやつるのは十八番のやうだが、止つてる鳥だけは飛ばさぬこと
(野村幸一)

出先軍部に重大訓令

自主的解決を計るべく?

【東京六日發】我が陸軍中央部は北平出先當局に依つて提出された警告に對し、支那側の誠意ある回答を待ち、事件の圓滿なる解決を期待し居るに拘はらず、支那側の態度は何等其の本質に於て改善の跡認められず、酒井參謀長と何應欽の會見に於ても何應欽は依然藍衣社の存在を否定し、我方の反駁に依り「存在せば撲滅せん」と云ふが如き遁辭を弄したのみならず、五日有吉駐日大使の廣田外相に致した通告內容を六日外務省より接受するに及んで其の誠意的 [illegible]

誠意を示さねば斷乎たる處置

關東軍當局、非公式聲明

【新京六日發】酒井參謀長が何應欽に對し最後的通告を手交して以來、關東軍當局は情勢の推移を靜觀してゐるが、支那當局が飽く迄誠意を示さず [illegible] 關東軍當局は六日午前北支の情勢に關聯して非公式に左の如く表明した

一、[illegible]

(一)[illegible]

(二)[illegible]

二、[illegible]

當局の [illegible] 委員長何應欽に對しては重大 [illegible]

暗殺、排日陰謀など

藍衣社暗躍の確證

我軍その絕滅を期す

【東京六日發】去る四日の酒井駐屯軍參謀長、何應欽軍事分會委員長の會見に於て何氏はしらく〳〵しくも藍衣社の存在を否定したが我軍當局の調査の結果、藍衣社は黃埔軍官學校出身者たる軍事分會政治訓練所卽ち憲兵、黨部等の幹部をメンバーとし蔣介石政權の補強手段として反蔣運動の絕滅、排日派の暗殺を行ふのみならず、抗日運動總司令部として各種排日運動を指揮し親日滿支那人暗殺等の實權を握つてゐた事實判明し、更に南京軍事委員會政治訓練所長の指揮を受け暗躍してゐた確證を握つて了つたので、我軍當局は日支の禍根をこの際一掃すべく飽く迄藍衣社の絕滅を期する事になつた

[illegible] 態度の白々さに極度に憤慨、支那側が我方の當然の主張に對し何等誠意を示さざるに於ては最早斷乎たる處置を執り、自主的解決を辭するも已むなしとし、六日北平、南京兩出先軍部に對し重大訓令を發した、依つて酒井參謀長は中央部よりの右訓令に基づき北支支那側當局に對し、南京政府當局に對し重大覺悟を促す筈である

于學忠を左遷

西境三省の邊防總司令に

中央政治會議で決定

【南京六日發聯合】南京政府は五日午前中央政治會議を開會、河北省政府主席于學忠の處分問題を審議したが、時局解決の責任者として同氏を罷免、西境三省の邊防司令に左遷する事に決定したものと觀測する、尙中央政治會議の決定內容は左の通りである

一、于學忠を四川、陝西、甘肅三省の邊防總司令に任命する

一、河北省民政廳長張厚琬氏を河北省政府臨時主席に任命する

以上で中央政治會議の決定は六日夕刻正式に發表する事となつた

[illegible] 附せらるべく正式に發表と任命される筈

于學忠遂に辭職を諾す

【北平六日發同盟】五日午後何應欽氏と會見し河北省政府主席辭任勸告を拒否した于學忠は高級幕僚に說伏され張學良よりも電報あつた模樣で五日午後十時半再び居仁堂に何應欽氏を訪問し何氏から府務を整理の上 [illegible] 辭職を諾した

轉任發令

于學忠の

臨時代理を置く

【南京六日發同盟】國民政府は既報の于學忠を轉任せしむるに決定六日午後左の通り發令した

河北省政府主席 于學忠
任四川、陝西、甘肅三省邊防司令
河北省政府民政廳長 張厚琬
任河北省政府主席臨時代理

[illegible] 于學忠は [illegible] 政務を整理のためで、既務整理一日されてゐる

蔣介石が出向いて會見

百武中將と

【南京六日發同盟】蔣介石氏と百武武官との會見は蔣氏より百武中將に來りんことを求めたが、百武武官これを謝絕したため六日蔣氏が南昌より來り同地において會見が行はれることになつた、右は蔣氏の對日動向の眞意を打診すべき重要會見として注目されてゐる

何を語る?

日華俱樂部では日支初代兩大使有吉明、蔣作賓兩氏を一日正午日比谷山水樓に招いて兩大使の昇任祝賀會を盛大に開いた(寫眞は右有吉氏、左蔣氏)

陸相は豫定通り旅行を續く

中央を離れて居ても充分の措置が取れるとて

【奉天六日發】北支に於ける情勢は支那側の今後の態度如何に依つては重大化する惧れある爲め我が帝國政府より滿洲視察中の林陸相に對し旅程を繰上げて速かに歸京する樣希望して來てゐるが、林陸相としては永田軍務局長以下幕僚を帶同してゐるので中央を離れても遺憾なき充分の措置を執り得るものとして豫定通り旅行を續け十六日歸京する意向である、而して林陸相は北支の情勢は國際的にも重大影響を及ぼすので其の成行きには相當考慮し、永田局長更に關東軍幹部と打合せた結果、永田局長は五日早朝飛行機で承德に赴き第一線部隊を視察慰問すると共に、陸軍省から北支那方面に派遣した軍務局土橋中佐を同地に招致し、北支の情勢につき詳細報告を聽取した上、軍部打合せを遂げ六日湯崗子に於て林陸相に報告し今後の處置につき協議する事となつた、又北支方面の事態惡化に鑑み警戒してゐる熱河〇〇部隊の川原部隊長は五日午後飛行機で奉天に來り、奉天に於て陸相と會見、北支情勢につき重要なる報告を爲す所あつた

支那が新提案

依然誠意を認めずと

陸軍當局見解を表明

【東京六日發】蔣作賓駐日大使は五日午後廣田外相を訪問したが、その際蔣大使は北支問題に關し國民政府の意向を傳へ提案を爲した事が明瞭となつた、而して六日に至りこの提案內容を外務省より陸軍當局に報告して來たが、陸軍では之れに對し左の如き見解を表明した

この提案を見るに甚だ不滿足であるのみならず、國民政府自體からして誠意の認むべきものなく、甚だ遺憾である、又蔣大使は我が在支武官が蔣介石氏攻擊の言論を爲して支那國民を刺戟し日支兩國の國交上面白からざる影響を與へてゐるので日本政府から注意して貰ひたいと要求してゐるが、我が外務當局は以上の點に關しては卽時一蹴したが、斯くの如きは無責任なる支那紙を根據として日支國交惡化の責任を我が在支武官の言動に轉嫁し、しつゝ我が外務と陸軍の兩當局を對立せしめんとする策動に非ずやと判斷せらる、若し以上の事が國民政府の眞意なりとせば軍當局としては極めて不愉快を感ずる所である

反蔣勢力が北支に擡頭

【北平六日發同盟】北支よりの中央權限の撤退實現に伴ひ中央の重壓から漸次解かれんとしてゐる結果、この機に乘ずる反蔣勢力擡頭の情勢が醞釀され、殊に共產分子の策動が懸念されるに至り、何應欽は北平及び近郊にある第二、二十九兩師に對し何時にても出動し得る樣警備命令を發し萬全を期してゐる

通商擁護法の發動につき懇談

六日關稅調查委員會

【東京六日發】カナダの邦品防遏に對抗して通商擁護法發動を決すべき關稅調查委員會は六日午後二時より首相官邸に開催、會長高橋藏相以下全委員幹事五十餘名出席「最近本邦品の輸入防遏國に對する措置に關する件」に就き幹事長青木主稅局長より最近諸外國が本邦品の輸入に對し甚だしき防遏策を講じつゝある狀況を說明、カナダに對し通商擁護法を發動すべきや否やを懇談的に協議し午後五時散會した、次回においては幹事會において作成せるカナダよりの輸入品に對し [illegible]

カナダ公使が蟲のよい申入

【東京六日發】駐日カナダ公使マーラー氏は六日午前十時外務省に來省通商局長を訪問

目下カナダ政府においては日本側の要求に基き關稅定率法並びに關稅法の改正に依り關稅引上げ其他ダンピング稅の緩和に就き具體案を調製しつゝあるので日本政府においても通商擁護法の發動を一時見合せられたい旨申入れた、これに對し來栖局長は

カナダ側より具體的緩和措置を指示せざる限り我方針は變更するを得ぬ旨答へカナダ側の要請を拒絕、カナダ側の反省を要望した

明年度の豫算編成方針廿一日の閣議附議

公債漸減の鐵則を嚴守

【東京六日發】大藏省では明年度豫算の編成方針に關して [illegible] 十一日閣議に [illegible]

[illegible]

編成方針の決定前に [illegible] 內閣審議會 [illegible]

全島配屬將校教授研究會

八日新竹中で

【新竹電話】全島配屬將校教練研究會は八日午前十時半より新竹中學校に於て竹中配屬將校田川中佐により行はれる筈で、各個教練、部隊教練、密集教練、戰鬪教練等あり續いて各將校より補導事項の發表をなし九日臺北旅行社に於て軍部、文教局、州の各關係者集合の上懇談會を催すと

人事

▲高敬園氏(醫學博士)外遊中の所六日歸臺

△金曜會例會 七月正午巴會館にて、主賓は專賣局本多前總務課長、尙ほ同氏の講話ある筈

商業登記公告
●國際運送株式會社(變更)取締役竹島宗太郎ハ任期滿了ノ處昭和拾年五月貳拾五日重任ス
右昭和拾年六月四日登記
臺北地方法院新竹支部

●合資會社陳記商店(解散)總社員ノ同意ニ因リ昭和拾年五月貳拾八日解散ス 同日臺東街臺東貳百五拾九番戶陳欽潛昇入ニ選任セラル
右昭和拾年六月四日登記
臺北地方法院臺東出張所

●合名會社陳記商店(變更)社員林氏豔同陳ニ開ハ昭和九年五月貳拾六日住所ヲ臺東街臺東貳百五拾五番戶ニ移轉ス
●臺灣產業株式會社(變更)取締役上井忠之助ハ昭和拾年六月四日任所ヲ左ノ地ニ移轉ス
高雄市田町四丁目六番地 井上忠之助
右昭和拾年六月五日登記
臺北地方法院高雄出張所

產業組合登記公告
●有限責任新竹信用組合變更理事監事全員任期滿了ノ處昭和拾年四月九日理事山田彥四郞、岡野文之丞、原富繁夫、吉岡長爲、上田信安、江頭太郞、監事大井百日兒、鍵渕弘ハ重任臺北州羅東郡新竹地太平山小地名上擴參番戶光富敏二同郡羅東街竹林貳百番地小田清天八理事ニ同所同番地平田東太郞ハ監事ニ各就任ス
右昭和拾年六月四日登記
臺北地方法院羅東出張所

染織祭抽籤券附大賣出し
期日六月七日より十一日まで
…臺灣景勝浴衣地賣切に付き…
博覽會來客用(三千枚限り)
臺灣景勝浴衣(手縫ひ仕立上り) 賣出し特價一圓五十錢
並ニ男物浴衣(手縫ひ仕立上り) 賣出し特價一圓十五錢
奉仕
眞岡中形(梅花其他兩面) 正札より一割引
御浴衣其他(シミ付モノ右品見切物) 正札より五割引
夏の牛衿 正札より五割引
大判ハンカチーフ 一打 四十八錢
タオル 一打 三十八錢
ボイル新型子供服 荷揃……
御眼から 本年最新型うすもの絹布大特賣
蚊帳大廉賣 お買上高一圓毎に抽籤券一枚進呈
㊎松井吳服店
臺北榮町京町 電話四一二二・二一四五番

のむほど血となる
エシコール 正價 洋和酒及食料雜貨商 タンサン發賣元
臺北市本町一(都通り) 伊田商店 電話四五五番

保健と冷房
キャリア小型冷房
眞夏の部屋で居ながら阿里山の清涼味を滿喫出來る キャリア冷房裝置
百貨店でも、ビルディングでも、劇場でも、病院でも、そして御家庭でも
臺北市京町(奇麗商會內)
自六月三日至六月九日
臺北市表町 東洋キャリア工業株式會社臺北支店
三井物產株式會社臺北出張員
於三井物產株式會社臺北支店

酒界の王
菊正宗
株式會社 本嘉納商店
納入元 ㊦ 服田商店

耳鼻咽喉科 入院室完備
台北市京町二丁目 宮島醫院 電話三六六四番

眼科・內科 森醫院 森三郞
台北市新起町三ノ五五 電話三三三八(待合院際)

大阪商船
●基隆出帆
神戶行 蓬萊丸 高千穗丸
福州上海行 盛京丸 長沙丸
福州廈門香港行 廣東丸 鳳山丸
大連天津行 大球丸 中華丸
廈門・汕頭・香港・廣東行 ...
仲舘行 湖南丸 湖北丸
比律賓行 江蘇丸
南洋行 めなど丸 しかご丸 ばなま丸
●高雄出帆
馬公行 第二十井上丸
廈門汕頭香港行 福建丸
東京直行 福海丸
其他船便多數アリ 臺北電三八五〇

大阪商船
宮殿丸 縁筆丸 大和丸 朝日丸 ...

內科・外科・小兒科・レントゲン科(入院隨意)
庄司醫院
臺南市清町

山西丸 山東丸 代理店 丸一組 大連直行

初夏の―味覺を唆る 澎湖のメロン
走物市場に出る

本年澎湖廳下のマスクメロンの作付甲數は一甲半で、第一回上物の販賣個數は三千個とされて居る目下走物の市場價格は一斤十五錢で各方面から註文殺到の狀況であるが、澎湖のメロンに就き後生廳勧業課長は左の如く語つた

澎湖のメロンは世界一甘くないと云ふことを聞かされた、が私共澎湖の特産品として益々其眞價を向上發揮することに専ら努力して居る者に對して、この言は遂に無慙極まる酷評の言葉として殘念でならない、どうしてそんな評を頂戴したかと云へば、廳の指導外に現在では各農家で所謂投機的耕作に由る全く野生的に施肥をなさず自然耕作の外形丈けは立派な者が澤山出來る様になつたので、夫等が時期になると市中に澤山現はれる、そんな物を櫻楓通り過りで買ひ込んで臺灣本島に持ち込まれてそんな酷評に成つたと見えるがそんなものと眞のメロンとを一緒にされては困る、又第一番生りと二番、三番生りとは其間著しい相違があるので第一番生りでなければ澎湖のメロンとして責任は負ひ難い、本年メロンは三種類を作つて居るが何れも成績は良好で年々豫想通りの向上を見て居ることは澎湖特産品のために祝福に堪へない、益々需要喚起し品質の向上に努める次第である、當地のメロンによつて見るに形の大なる者より矢張り小形種の方が香も味も好い様である、本物の註文に對しては責任もつて勧業課係で世話する筈だ（寫眞は澎湖産のメロン）

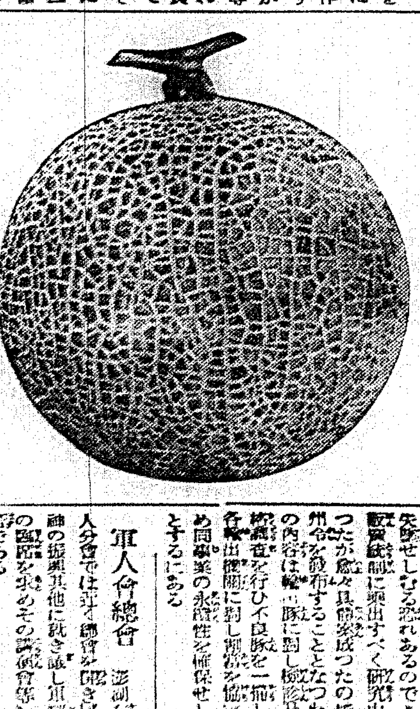

州令を發布し 輸出豚を統制

【高雄電話】高雄州では高雄港より香港に出さるる生豚が粗惡の爲め競爭激甚となり延いて豚價の下落の傾向にあり更に臺灣豚の聲價をも失墜せしむる恐れあるのでこれが販賣統制に乘出すべく研究中であつたが愈々具體案成つたので近く州令を發布することとなつたがその内容は輸出豚に對し檢疫及び規格檢査を行ひ不良豚を一掃し且つ各輸出機關に對し團結を協定せしめ同事業の永續性を確保せしめんとするにある

軍人會總會

澎湖在鄉軍人分會では近く總會を開き國防精神の振興其他に就き議し軍部幹部の臨席を求めその講演會等を開く筈である

中等校生徒取締に 臺中州當局が大童
校外教護聯盟を組織して 生徒の不良化を防止

【臺中電話】臺中州下各中等學校では放課後に於ける生徒の監督機關の統一連絡を圖る目的で臺中州下中等學校校外教護聯盟を組織することに決定し既に聯盟規約の成案を得たので近日中に更に慎重協議の上發起人會を開催する事となつた、聯盟の主要目的は非常時局下に於て放課後生徒は稍もすれば不良化する恐れあるので官署及學校その他社會各般の職員及び機關と連絡提携し生徒の不良化を防止し生徒の生活情況を觀察監視する點にあるが右は全島中最初の試にて教育上一新紀元を劃するものとして各方面よりその成果は注目されてゐる

高雄みなと祭
前人氣は素晴しく 大賑ひを豫想さる

貝拾ひて大賑ひ（高雄市西子灣）

【高雄電話】高雄第一回港祭は素晴しき前人氣を呼んで愈々八日より三日間に亙り最も盛大に實施のこととなり、その序曲として松尾市尹は七日午後七時より臺南放送局に於て約二十分間高雄港祭についてのラヂオ放送をなし全島に呼びかけることとなり同七時半よりは高雄檢番藝妓連の高雄小唄民謠並に高雄カフエー組合の海の豐穴、喜多高雄港祭見物のラヂオドラマを放送する事となつたが初日は高雄神社祭典及び神輿渡御神樂第二日はプール開き寶探し奉納相撲藝妓並に素人手踊り奉納武道試合本島人間總社祭第三日目には初日以來間斷なく打揚げる三河花火と共に高雄河に於て爭奪ある龍舟の競漕及び扒龍船競漕等々盛澤山の催し物がぎく〱と賑やかに行はれるが間際に入つた昨今唯天候のみが大いに氣遣れてゐる右に關し高雄測候所の所見を叩けば驟雨は免れないが港祭實施の三日間は大體晴天續きであらう決して諸行事實施上差支へるやうなことはないと觀測される

臺南州の 司法警官會議

【臺南電話】臺南州司法警察官會議第一日は既報の通り六日午前十時から臺南州會議室に會長佐々木警務部長以下州下司法事務擔當警部補以上二十五名出席、警務局長代理佐藤屬、坂口臺中、新原高雄州刑事課長係官來賓列席の下に開催されたが先づ今川知事の訓示あつて會議に入つたが當日は午前午後共に左の警察事項に對する諮問事項の開陳に終始し午後四時半終了した

入官の殺傷進歩社會機構の複雜化するに伴ひ犯罪事件は年々增加の傾向ありて其手段方法はやうやく巧妙精緻となりつゝ之が檢擧は益々困難を加へ來りたり、之れが犯罪捜査の實狀に鑑み檢擧能率の增進を計るに數郡署を區域とし捜査上の統制を計る刑事ブロツク編成の要あるが如し、捜査の統制ブロツク編成について ては多くあるべきと思料せらるべきにつき各位の具體的意見を問ふ

農村で大人氣の 季節保育所
四十餘ケ所新設

【臺中電話】臺中州教育課社會事業係では農村の繁忙期に於て、手不足な農家から乳幼兒を受託し、民外勞働又は副業内職に從事する母親、其の他家族の勞働能率を高める目的の下に昨年來農繁期季節保育所の施設を奬勵して來たが現在州下には二十一ケ所の保育所があり、何れも好成績を收めたので本年も第一期作の收穫を控へ、積極的にこれが增設を奬勵してゐるが新たに四十ケ所を突破する模樣であるが、郡して經營は西螺保育會、斗南保育會、又は方面委員助成會の諸團體で、市街庄女子青年團、婦人團は後援機關となつて活動してゐる所は員林郡下にして特に田中庄の如きは既に五ケ所の設置を見、更に二ケ所を新設する豫定にて員林郡社頭庄保育所は本年第一期作のトツプを切つて五日より開所してゐるこれによつて農家の受ける利便は實に大なるものがあり一般に非常に喜ばれてゐる

亂暴する奇病 又五名發生す
松本警察醫が實地に 症狀その他診査中

【花蓮港電話】過般花蓮港支廳轄内教育所兒童に不明の病氣が發生したが六月以來又も同教育所女兒五名が同病に罹つた報告に接し松本警察醫は時を移さず同教育所に急行發病者に付き檢血檢査發作當時の患者の症狀意識狀態等を診斷せるに發病者は一年生女兒一名の五名で同日午前九時三十分頃突然發作を起し睡眠を殺し取るやら外の兒童を捕へて泣かせるやら大きな石を持上げ振回すやらして正午頃やつと靜止したが發病者の語る所によれば何ら氣分が惡く精神茫然として發作中にやつたことははつきり分らない御靈はバンサイの爲に見えるといふ 發作後は頭痛を訴ふるだけで心身には別條がない、松本警察醫は語る 小さいお菓子の樣に見え復後は別條がない、松本警察醫は語る 南洋方面にはアモクと云ふ發作的な病氣があつて無意識に人を殺したりするがそれ以外に世界の文獻にはこんな發作狀態は見當らない樣であるこれをマラリアと片付けるには餘り早計であると思ふ病名等その他に付き目下調査を進めてゐる 診斷の結果發病者五名の中三名はマラリア患者であつた

地方制度の講習會

【基隆電話】基北州基隆郡役所では改正地方制度の認識普及徹底のため左記要項により講習會を開催する事となつた

一、日時　六月九日午前九時より
一、會場　瑞芳公學校
一、講師　安藤基隆郡守、岡本基隆郡庶務課長
一、聽講者　瑞芳庄、七堵庄、平溪庄各庄長役場吏員、學校職員及一般希望者

地方近事

金山　基北州基隆郡金山庄役場に於ては六日午前八時より公會堂に於て昭和十年度戸稅賦課生産額調査會を開催する由

礁溪　基北州宜蘭郡礁溪公學校は近年就學步合並に出席步合が面白からぬに鑑み去る一日午後一時より同校講堂に於て庄内保正及び有志多數を招集し父兄會を設立して大に向學心を促進することとなつた

湖口　昨年八月起工した新竹郡湖口信用購買販賣利用組合事務所及農業倉庫は此の程竣功したので七日午後二時より落成式を擧行することとなつた、總工費三萬三千七百圓、敷地六百九十二坪、建坪二百九十二坪で倉庫の規模は二萬六千俵で郡下有數の信用組合として大きな誇りを持つてゐる

中壢　臺中州下小公學校長一行一四名は土居州視學引率の下に三日來壢後中壢郡視學の案内で州下模範たる中壢公の學校經營及國民學校の農業施設を視察して上北した▲後藤前行政主任の送別會は有志の發起で三日午後六時中壢公會堂に於て開催河合郡守使局長の懇切な挨拶あつて盛會であつた▲井上昌氏は今回郡行政主任に榮轉家族同伴三日着任各所に新任挨拶廻りを爲した▲一時危篤を傳へられた長田郡視學の令息は目下臺北醫院病院に入院中で經過良好であると▲郡下街庄聯合事務研究會は六日午前九時より郡會議室に於て開催した

彰化　既報彰化市牛稠子一五四番地鄭族氏之の死體解剖は去る五日午後三時三十分本人宅裏に於て臺中病院權藤博士執刀、野口公醫、小笠原司法主任、大久保警部補立會の下に執行同四時半無事終了したが死因は頭蓋骨損傷と判明した

竹山　臺中州竹山郡社寮庄鄭元之は現金その他計約九十圓を竊盜した爲め去る三日河原田刑事に檢擧され目下留置取調べ中である

嘉義 白齡會の人々が 近く當局に建白
領臺當時よりの在住者に 優待乘車券發行を

【嘉義電話】明治二十八、九、三十年に渡臺した者を以て組織する嘉義白齡會では十七日午前十時から懇親會を開き會員の親睦を圖る事になつた、又同日は始政四十周年記念祭典前に於ては全島の領臺當時よりの在住者に對しては各地の在住地より臺北までの汽車無料乘車優待券發行方を當局に向つて陳情するやう近く何等かの形で打合せをする筈

卒業生講習會

【臺南電話】臺南師範第九回卒業生講習會は來る七月十二日より十九日迄同校に於て開催の筈

馬公街の卸市場 景況

六月一日から開始した馬公街卸市場は開始早々にして未だ取扱ひ品目少きに不拘日々に三百圓内外の賣高あり此の分では豫定通りの成功だと街當局では喜ばれてゐる

惡運つきて捕はる

【臺中電話】大甲郡大甲庄大甲二九四番地鄭河（二〇）は昭和八年六月頃臺中市橘町六ノ二西瑞仲資入鄭へ全方に傭はれてゐる中金十五圓を横領し姿を晦したがその後各地で賭博をなしては金錢を捲き上げ或は金品を騙取し散々惡事を重ね逃廻つてゐたが遂に刑事に捕へられ

各市、郡の 商工係主任會議
七日九時から

臺中州下の産業組合經營倉庫は現在三十ケ所の多きに達し、全島中最も發達してゐる所であるが從來此等の倉庫に對し官廳側では準據する規定がなかつた爲め統一性が缺け種々不便の點が多かつたのに鑑み今回臺中州當局では監督の完備を期する目的の下に産業組合經營、農業倉庫監督規程を制定する事となり目下州令を以て實施する事になつてゐる、同組合側のために農業倉庫法施行規則以外に農業倉庫業務取扱ひ細則を制定し、同時に告示される豫定である、この監督規程及び取扱ひ細則に關し七日午前九時より州會議室に於て各市、郡商工係主任の參集を求め打合せをなす事となつた

淡水街の 時の記念日

【淡水電話】來る十日の時の記念日に當り淡水街では四月午前六時正午、午後六時の三回モーターサイレンを吹鳴らし正確なる時刻を街民一般に周知せしめ各掲示板に時間尊重その他の宣傳ポスターを掲出し街民に時の觀念を鼓吹することとなつた

中部の一期米 出廻る

【臺中電話】臺中州下の第一期作は各地でぼつぼつ出廻つてゐるが六日現在で二千六百八袋の出廻りあり臺中米穀檢査所にて五日迄に第一期作の初檢査を行つたが臺中市内五十袋の中四等四十六袋、五等四袋、大甲郡清水の分は四十袋の中三等三十六袋、四等四袋の合格であつた

幼兒、池の龜に 命をとる

【彰化】彰化市南郭字牛稠子内四一樓舖の張樹目明（三）は去る五日午後二時頃姉楊氏招瓊（一）に伴はれ叔父の宅へ遊びに行く途中、沼（深さ三尺位）に泳いでゐる龜子を見て欲しさの餘り二人は互ひにお手てを繋いで之を捕へんとした際、弟の目明が足を辷らして深所へ落ちて了つたのに吃驚した姉は勇敢にも弟を救はうとしたが力及ばず二人共浮きつ沈みつ溺れてゐる所へ丁度通りかかつた或る若者に救ひ救助された弟は人工呼吸を施したが遂に蘇生しなかつた急報に依り彰化署八木部長は直に巡查と共に現場に到り檢視した

三萬七千圓を投じ 飛行場を建設
經費は各街民が 戸稅割の半額を支出

【宜蘭電話】宜蘭街の飛行場建設に關する官民合同打合會は定刻より遅れ六日午後二時から公會堂で開かれた、磯田街長、岩田、石崎助役始め街協議會員、民間有力者等百餘名出席し先づ街長から飛行場建設に關する經過を報告し、森、水、小島、佐藤、黄再壽、李文貞氏等より賛成の意見あつたが結局街當局に贊成の上今後の處置を街長に一任し三時半散會した、土地買收その他の費用は大體民有地買收費四千圓、其他建設費を加へ約三萬七千圓でこの經費は一部特殊者を除き街民が一般に戶稅割の半額づつを負擔し醵出する事となつた、飛行場は現在の競馬場を擴張して約七萬平方坪丁字形につくられ北から南に西南より東北へ各八百米の有効滑走路を設け内臺航空に使用さるるダグラス機は勿論

新地方制度を 劇に仕組で宣傳
試演はなかなかの好評

【新竹電話】新竹州下新制度の普及宣傳のため... 試演を行つたがなかなかの好評であつた

新制度の 普及會を開催

【臺東電話】臺東街では當に新制度普及大會を開催すべく準備中の處、本月八日午前九時から公會堂に於て普及會を開催し一般に周知せしめることとなつた

斧で足を斬られ 遂に死亡

頭圍庄當時頭圍庄大坑罟字キリ社四番地楊阿明（三〇）は五月二日頃所用の爲め本居地に赴き去る五日午後九時半頃歸宅すると妻の招治が公館庄素嫁庄タツキリ五に投宿中の理髪業者（三〇）と喧嘩方の最中で同氏中を發見し烈火の如く憤り激昂にあつた斧で妻の足部を斬り付けたので直ちに醫の手で救療されたが出血多量の爲め六日午前一時絶命した

信組總代會

【羅東電話】羅東信用組合臨時總代會は六日午前十時から公會堂で開催、小野田組合長其他總代等七十名出席し議案（一）定款一部變更の件（二）幹事一名補缺選任の件を大した支障もなく可決決議事項第七項組合長專務理事に手當年三千圓以下を支給し得るの件は都合により除き議部に全文を削除し議案三件を可決正午前終了した

花蓮港大隊の 除隊兵

【花蓮港電話】花蓮港第二大隊では昭和八年徵集現役兵三十五名の除隊式を八日午前八時から營庭に於て擧行する

助成會の豫算案 を附議

【淡水電話】淡水街助成會第二回評議會は七日午後一時より淡水公會堂に於て開會、昭和十年度同會歲入出豫算並に事業計畫案を附議すると

會事

△嘉義郡總會　來る十七日午後六時半から嘉義公會堂で郡總會を開く（嘉義電話）

人事

△阿部龍男氏（花蓮港廳警務課長）出府中の所六日帰廳（花蓮港電話）
△大野臺中州馬公要港部司令官）七日午後一時十分臺中驛着列車にて來中知事官邸で少憩後八日午後二時十二分臺中驛發列車にて高雄へ赴く筈（臺中電話）

◇萬なかだち◇
求職一件一回 壹圓貳拾錢
其他 一回 壹圓七拾錢
匿名 倍額

店員入用 內地人にて貳拾歲位 經驗有る者 臺北市新起町一今井モスリン店 電話參貳貳番

店員入用 內地人貳拾壹歲より貳拾八歲迄 榮町 電話八七七番 古川羅紗店

求本社炊事婦 年卅歲以上四拾五歲以下希望者は本社文書課へ直接來談 臺灣電力會社

寫眞師至急入用 基隆義重町四の一〇 ワカダ寫眞館

男女店員 栄町店 商業學校女學校卒業 十八歲位內地人自筆履歷書持參本人來談 電話一三番 臺北 村井商行

貸家 建成町二ノ二湯屋北入左 一五四電話二二番 榮町 村井商行

貸家 佐久間町一ノ五 臺六四番 二三番 有 電話一五四 榮町 村井商行

貸家 龜山町 教育會館裏 壹六九番 八、六、參、貳 榮町 中井

募 臺北市 富町 臺北市乃家 同不動產會

電話 良い家に 六七番 上賣る 臺北電話局

讓る ... 壹二一三一〇 電話二二四〇 德 冨

罹災地各所に託兒所を設置せよ

―童心復興運動が最も肝要―

YMCA主事　近森一貫

震災直後罹災各地を巡廻し視察の結果、震災地の兒童保護が特に必要である事を痛感し、無料託兒所開設の爲め奔走し、過日震災地より歸北のYMCA主事近森氏は次の如く語つた

今回の震災地在住の兒童は全部本島人であるため、保姆も内地人丈ではいけないし又本島人丈でも充分效果を擧げることが出來ないと考へ兩方面の適任者を得ることに努力した。幸ひ婦人慈風會臺北支部長岸夫人を始め愛育保育總佐竹氏、マカイ病院その他の應援により、大體四名の適任者を得ることが出來た。

この託兒所は基督教協力奉仕團の名の下に經營し、設備としては新竹州廳の了解を得て、苗栗池田郡守を始め、宇佐美街長、國助役、重富公學校長の援助を得て、苗栗第二公學校校庭にバラック一棟とテント一張の設備をなした、この爲めの材料等は主として郡役所、街役場よりの好意に依り借受けることが出來た、公學校校庭は一般罹災者のバラックもあり相當遠所も近く最も適當な場所である。

×　×

五月六日開設するや、直ちに申込殺到し、豫定數を超過し、目下在籍數は百名を越えてゐる有樣で中には無料託兒所にもかかはらず寄附をするから何とか入所させて貰ひたい等の熱心家もあり、現々關係者は少なからず感激させられた、如何に此種施設の必要であるかを知ることが出來る。

託兒所は朝八時から四時までで四歲から八歲迄の兒童を收容し、プログラムとしては歌、遊戲、お話、禮儀作法、國語普及等である

今迄此種の施設に惠まれなかつた土地であるため、開所當初は託兒の世話に相當苦心を要した、しかし一ケ月後の昨今に於ては、全く見違へる程、禮儀作法も多少覺えた國語の歌も一ケ月間で可なり數多く歌ふことが出來る樣になり、今更教育の力の偉大さを知ることが出來た。

託兒所に於ては晝食と三時の間食を出してゐたので相當の人手を要した。苗栗街は一般に廣東語であるため、廣東語の話せる保姆を必要とした。國語普及と言つても全く國語丈では兒童の興味、能力などから考へて困難で、漸進的にやることにしてゐる。

×　×

開設當初は一ケ月間位の豫定であつたが、現地の實状は目下家屋を殆ど全部取りこわし復興建築に邁進しつつある有樣で、震災直後よりも一層今の方が混亂として人手を要する有樣であるので、豫定を變更し更に今年一杯繼續することとし、目下苗栗街長が敎育會館に移轉準備中である。幸ひにYMCA於ては各地よりの資金の應援を得て、殊に大連に於ては經濟會支會が開催し、多額の義捐金の送金があつた。

×　×

臺中州下に於ても託兒所開設の希望で、先日關係者が日參に來た苗栗では大體見當も着いたので保姆の中一名は臺中州下の應援のため近日同地へ向ふことになつてゐる。

救世軍に於て清水街に託兒所開設希望の所方面委員の反對のため實現に至らなかつたとか言ふことであるが、方面委員、宗教團體、官廳方面等いづれの團體でも結構であるが、とに角罹災地に一ケ所位宛の託兒所開設の實現を希望して止まない、童心復興運動こそ最も相應しい震災記念事業であると思ふ。

無料託兒所に於ける兒童たち

濃い色の中に一掬の涼味を求める

うすものしらべ

盛夏ものとして婦人方が召される着物には、染めたものと織物とありますが、薄い絽ものは七月頃から一般に着られます、生地は絽味を一番喜んでゐることは勿論ですが、今年は金紗、銀紗を織りまぜて、ジョーゼットつまり佛蘭西縮緬風の生地が斷然多くなり、特に強く綠によりをかけた物が多くなつてゐます、中でも[illegible]縮紗は紋紗を[illegible]用したものですが、[illegible]よりの平絽などと共に着心地のさらさらしたものが喜ばれます

……☆……

模樣は涼味を感じさせるものとして、さつぱりした色彩を本位として線などを餘り用ゐず同じ色を配した草花模樣が多く出ました、そして同色の濃淡を對象として扱ひ方を變へたもの、色數を用ゐず一色にまとめて涼味と爽快味を現はしたものが一般から受けてゐます、しかし特種の人からは、これと反對に、色でなく織を主體とした地色が好まれ、所々にぼかし模樣が出來るだけ[illegible]味のある織で變化したものが歡迎されてゐます

……☆……

結局新流行の地色は、グリーン納月、朱などで、それに草生風のナデシコとか洋花を配したものが一般に喜ばれてゐるのですが、最近の傾向として盛夏ものには地色の濃いものが要求されて來たことです、これは一寸考へると、濃い地色は暑い感じを出す樣に思はれますが、色の沈んだ濃い色合の中に一段の涼味はあるものです、だから盛夏に行きます、絽物價格は一反十七八圓から三十圓位、ジョーゼットで二十四、五圓から四十圓位です

盛夏ものとして婦人着物に麻ものがありますが、今年は軍服工業が盛んになつた爲め、その方に需要も多いので原料は比較的高くなつてゐます、麻ものは關東よりも熱し易い關西方面で多く流行してゐますが、近頃では東京などでも一般需要者が多くなつてゐます、麻ものは主に中年の御婦人方が多く用ゐますが、最近は加工の多い越後上布などに柄の强調をなくした强い曲線美を表はしたものを若い御婦人は求めてゐます

……☆……

そして、麻ものとしては一般に大膽な柄もの飛白が喜ばれます、地色は褐色で白茶、クリームなどです、宮古上布は一名[illegible]上布ともいつてゐますがこれも昨年あたりから受けてゐます

麻ものは値も張り、一千八百圓位から百五十圓位まであります、宮古上布で男物二十七、八圓から四十五圓位、飛白で二十八、九圓から百五十圓位、越後上布は女ものは化學染料を使つてゐますが、本麻で二十圓位から三十圓位絣みで二十三圓位から三十五圓位です、結局今年の麻ものは特長としては飛白が歡迎され飛白に草花模樣をあしらつた二重ものが出て來ました

夏ものとして明石がありますが、柄は飛白に縫取りを應用したものが流行、色も落着いた上品な趣味を配した納戶、紺、薄紫などです、明石の新傾向としては冬の色を扱つて涼味を表はしてゐる點です、價段は十五圓位から四十圓位です

モダン「洋裝十誡」

貴女のたしなみとして これだけは心得べし

これから洋裝をなさる方がずつと多くなりますが、中には見る方で氣の毒に思はせる樣な恰好をされてゐる方も決してすくなくありません。洋裝によい好みをお見せになるには少なくとも次の點をお忘れなく

×　×

一、洋服に對して自分だけの勝手な好みを完全に忘れてしまふこと（例へば、色とか洋服屋のタイプとかスカートの長さとか、その他身につけるものは何でもさうです）

×　×

二、髮の毛のタイプにこだはらないこと（新しく貴女自身のスマートなタイプを作り上げるために）

×　×

三、公式のときのためばかりで無しに、普段の日常生活にも、品位を保つためにそれ相應の服裝をすること。貴女の生活形式を盛る地理的關係（ささやかな町、或は都會）が如何なる場合であつても同じこと

×　×

四、どんな場合でもオリヂナリティのひらめきを見せる樣にすること、パリの風潮には特に注意すること、新しい傾向を取入れる場合自分の感で行くなどと云ふことは避ける樣にして、飛躍的であることも、なるべく附屬品の範圍に止めること

×　×

五、貴女の御主人やお友達がたとへ何時間待たれるやうな場合でも無暗に急いで仕度をするやうなことがあつてはならないこと

×　×

六、新らしい洋服を始めて着て外出なさる前に、お宅でこつそり何形か着試しになつて御慣れになること

×　×

七、無制限に衣裝費を持たれない限り着物をあまり作らぬこと、あまり保守的になることも[illegible]のであるとしても、要は中庸を得ることが[illegible]

×　×

八、アフターヌーン又はイブニングなどと同じ程度に、家庭に於ける服裝を充分に吟味して、そのまま一寸した外出位は出來る位のものにすること

×　×

九、外出のソアッションを淸潔に取入れること

×　×

十、下着に注意する事。下着が完全でなければ相當でも上手な着付が出來ないと同樣洋裝でも無駄を下着をつけると決してスマートな姿は出來ません。世間には上に綺物をつけてゐても下着が木綿や長期のものを使つてゐる人がありますが木綿の下着は禁物です、なるべく絹物を用ゐる事です、帽子はお屆けになり易いものですが帽子が出來たと折角の洋裝が[illegible]き立ちませんし靴下も必ずシルクのものを組合せの效を後に頁すくに穿く樣に注意する事です

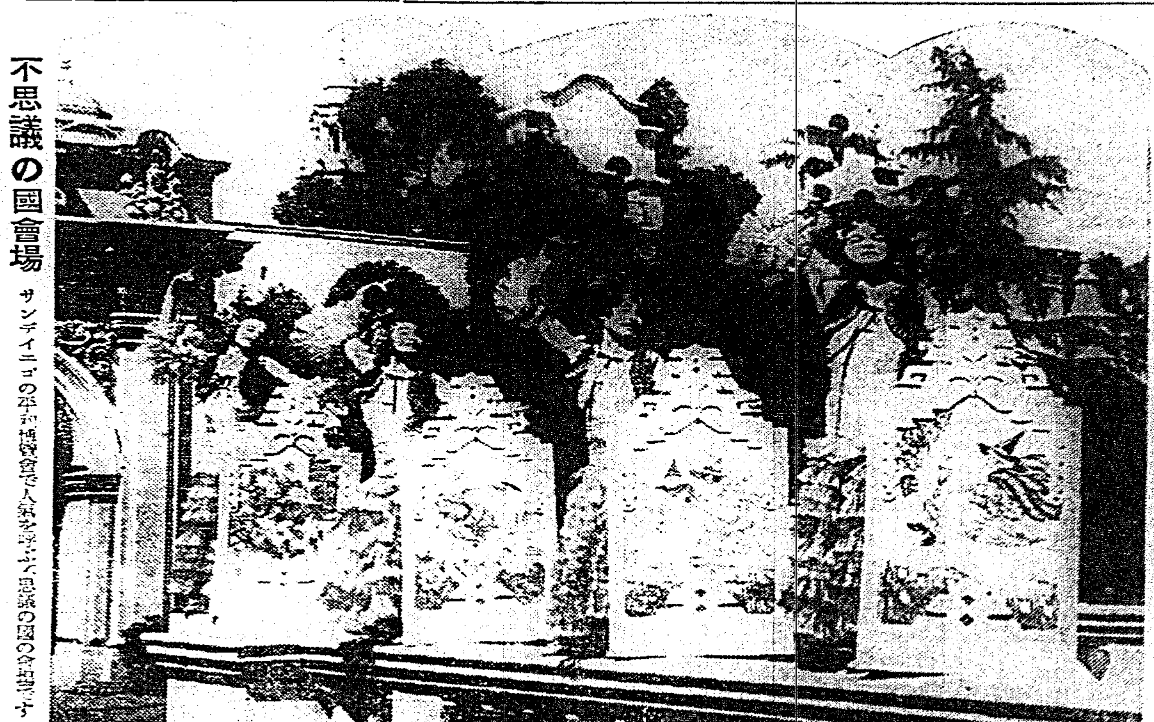

不思議の國會場

サンデイエゴの平和博覽會で人氣を呼ぶ不思議の國の會場です

身の上相談

相談相手もなく思案に餘る家庭上の問題で御相談になりたい方は手紙で身の上相談係宛御申出下さい、電話や面會は御斷します

夫の重婚に惱む

私は當年二十五歲、田舍出の女です、二十歲のときある男と結婚致し間もなく二人の間に男の子をあげました[illegible]その後男は臺灣へ渡つて一働きといふわけで一人で渡臺、その時[illegible]の[illegible]の下に私は子供と[illegible]親許で暮しておりましたが夫はその後一[illegible]の[illegible]

[illegible]臺後他の女と同棲、世帯を構へてゐるとの事で親兄弟に大變心配の中に私は子供の責めといふ一心から渡臺致しました、すると男は[illegible]に見向きもせずその女と手をとつて內地へ歸りました、そして私の子供を引取つて育てゐるとの事で私は今直ぐ歸るにも歸られずに[illegible]す、一方私の親許はいい[illegible]あるか[illegible]めてゐるます、

私は今夫の無情を恨み子供のことを思つて[illegible]に暮れてゐます、私の戶籍に夫の方に入れてあり[illegible]ますが、夫は戶籍に出さぬといふのです、何うしたら宜しいでせうか

捨て置けば却つて不幸の因

正式に結婚し、戶籍も入つてゐるならば貴女と共の男は夫婦と[illegible]して夫婦關係があります、それにも拘らず[illegible]を遺棄して[illegible]、[illegible]の女と結婚するといふ男の[illegible]は法律上[illegible]に非難さるべきもので[illegible]あります、若し夫なるその男に[illegible]、誠意の見込みがあれば[illegible]く話をつけてその女と手を切り[illegible]

[illegible]んの爲めにも幸福だらうと思はれます、法律上に於ても重婚は許されないところで、これは單に無效なるのみならず[illegible]法第百八十四條[illegible]配偶者ある者重ねて婚姻をなしたるときは二年以下の懲役に處す、其相手[illegible]したる者亦同じ）に依つて處罰されます、貴方との間に生れた子供を男が引取つて育てる位なら[illegible]る愛情に[illegible]められますから男の[illegible]を[illegible]して改心させる事[illegible]、[illegible]ませんが[illegible]が[illegible]せん[illegible]、貴方の籍を[illegible]、[illegible]として[illegible]ません、[illegible]お[illegible]きません[illegible]

なしに取かれます、その上で[illegible]の縁談をまとめるべきでありますが又話合ひの解決に應じなければ訴へて裁判上の離婚をなすより仕方が無いでせう、訴へたら重婚をなした夫の方が必ず負けます、更に角非常手段はあとの事にして斯ういふ事を心得て男に[illegible]に話をつければ貴方には道德上、法律上全く正しいのですから貴女が勝つに決まつてゐます、[illegible]の男との關係をそのままにして置けば、[illegible]夫婦關係はありますから[illegible]を[illegible]るといふ事になる[illegible]

梅毒

最近特に多い

梅毒性の動脈硬化

先づ有毒血液を淨化せよ

東京帝大校庭に建つベルツ博士銅像

文明化は梅毒化なりと云ふ有名な言葉がある。確かに梅毒の蔓延は、肺結核のそれよりも更に深刻なものがあるとも云へよう。結核は好んで體質の虛弱者を奪ふに反して、梅毒は頑健な强壯者を犯し、不完全な治療と相まつて、廢人狂者をつくり死亡率をたかめ、また罹病者の勞働力を減殺してその影響は次の世代にまで及び、同時に死産流産の增加　亦梅毒感染の結果と見なければなるまい。何れにしても、要は梅毒の知識を心得、その治療完全を期する事が、梅毒撲滅運動の第一步である。

中年以上になると、必然的に血[illegible]は、[illegible]るのが、[illegible]、[illegible]ではなく、內攻して[illegible]、[illegible]頭痛、[illegible]、[illegible]

動脈硬化症

で、世人は之を「年のせい」にして、普通[illegible]であるかの樣に片付けるが、更にこの動脈硬化を[illegible]ると、[illegible]梅毒性のものが多い。それ故、少しでも斯うした症狀を自覺したら先づ[illegible]る必要もあらう

驅梅内服藥

に依る血液[illegible]も必要である。自覺症狀は、その治療が不充分であると、何年でも生存して、遂に數年になり、突如として發くべき重症を現はすものである。[illegible]の君子が、一朝にして[illegible]大[illegible]を起して、[illegible]の者を[illegible]させたなどの例も珍らしくはない。それ故、[illegible]、[illegible]事や[illegible]保持者に[illegible]したら[illegible]必然的に[illegible]する事を心得て

徹底的治療

を實施しなくてはならぬ。[illegible]には、[illegible]に出來ても、不[illegible]な人は、それと[illegible]ずに[illegible]に[illegible]、第二[illegible]、第三[illegible]に[illegible]

この悲慘を

見ぬ中に、[illegible]家の診療を受けてもよし、或は家庭療法として、ベルツ丸の驅梅內服療法をするのが安全な治療方法である。ベルツ丸は、前述した梅毒性動脈硬化に對しては、その藥效作用に依つて、血液中の[illegible]る毒素の[illegible]作用を[illegible]

新陳代謝の

機能を旺盛にする結果、[illegible]を强め、[illegible]を[illegible]し、頭腦も明朗となり、何となく再生の想ひあらしめるのが、このベルツ丸である。其の他一般の梅毒、[illegible]、淋毒、[illegible]、[illegible]、リウマチス、ニキビ吹出物等に惱む人には、是非一度お奬めしたい。連服につれ、一日一日と梅毒の[illegible]から逃のき、反射的に[illegible]な健康體に復することが出來る

梅毒と體毒　梅毒性吹出物に

ベルツ丸

梅毒、[illegible]、[illegible]、[illegible]、[illegible]、しつ毒、ひえ毒、せきずる[illegible]、[illegible]毒、[illegible]、ウマチス、[illegible]の皮膚病、[illegible]化毒、梅毒性吹出物・ニキビ、[illegible]、[illegible]て梅毒性疾患に良效あり。

價金　六日分一圓・十二日分二圓・廿日分三圓・卅三日分五圓・七十五日分十圓・百六十日分廿圓・二百六十日分（徳用）卅圓　送料四十二錢・代引十五錢増

東京市日本橋區濱町三丁目四十番地

發賣元　鈴木日本製藥社　社主　鈴木清二

振替東京一〇五番　電話茅場八〇番九〇番

[illegible]

王冠赤十字葡萄酒

臺灣總督府・傳染病研究所・陸軍衛戍病院・院病各他其・御用

增血補腎

純粹藥用葡萄酒

飲用赤十字之作用因本藥飴大榮養素能增胃液完全推行消化力增血補腎更治

主	効
氣弱血衰　精神恍惚	
四肢無力　身體疲勞	
胸隔痞塞　飲食不進	
頭目暈眩　面瞼黃瘦	
咳嗽生痰　唇焦口燥	
遺精盜汗　經水不調	

特爲產前產後婦女飲用補血滋强治去惡阻婦健兒强之大靈藥也

◇代售　全島到處各藥房各洋酒舖

血を增し肉を肥す！

本品は我國唯一の權威ある純粹藥用葡萄酒として既に定評あるもの、每食前の一杯は、よく胃液の分泌を促し、食慾を增進せしめ、常用すれば著しく血を增し肉を肥し、旺盛なる體力精力の持主たらしむ。特に產前產後の御婦人の補血に最適、切に御愛飲をお奬めいたします。

▲御贈答用に極めて體裁よく御好評を頂いてをります。

本品は全島到處の著名藥店洋酒店で販賣してをります

海陸一萬キロの 南洋を巡つて

…その視察談片…（下）

山岸金融課長談

御今度の旅行について一パッセンジャーとしての見聞感想を二三拾ひ上げて見るならば

一、蘭人の植民經營……恐らく北歐から來てゐる關係もあらうが和蘭人の生活ぶりは實に質素なものだ、オフイスや、私宅の防暑設備は元より、豪奢なホテルとか倶樂部の設備は至れりつくせりで、又熱帶地方に氣候の涼しい高地を選んで[illegible]、彼らの云ふ植民地經營の要諦は先づ頭初つた良き道路を作る、そして快適なる別莊を作ることにあると云ふのださうだ、其地から避暑地或は商業都市から山上都市へ何十哩といふ長距離を全部舗裝せるドライブウエーで連絡してゐる、その資金はどうするかと聞くと和蘭の公債で調達するのだと云ふ、スマトラのトバ湖は海拔四千尺、瓜哇のバンドンは二千二百尺何れも涼しい山上都市で、後者の如き夏期は[illegible]熱の平地から三、四時間で自動車を飛ばし心身を休めるさうである

一、和蘭人の日本人待遇……内心はどうか知らぬが日本人に對しては相當敬意を表して呉れてゐるやうだ、興味あることは和蘭の統計では日本人はアジア人種として見ずユーロピアンの系統に入れて扱つてゐる、ある朝鮮人が何かの法に觸れて收監されたが、始めは支那人と見られ汚いひどい所に收容されたが取調べに依つて日本籍であると知れ途に待遇が改まり監房も上等の方へ入れたとかで、蘭領印度地方には臺灣人が可成入込んで有利であるといふことだ、さて蘭印の事だが何ら調査が出來てゐないので、今度何とか調べておきたいものと思ふ

一、瓜哇の農産業……砂糖の大國だけに砂糖の國に入りながら甘蔗畑があんまり目に付かない、此邊は一面の蔗園だつたんですと說明される所に水田や大豆畑があるが製糖工場もあんまり大きなものはない、又一般農業については「蘭人は土人から搾取し、土人は土地から搾取する」といふ言葉があるが全く土人は殆ど施肥などせずプリミチブな農業をやつてゐる、從つて農業の參考になるやうなものはないと思つた

一、邦人の金融……アフデーリングバンクとかデッサバンク又は官營質屋等の如き土地特殊な金融機關も色々あるが、臺灣とは幣制が違ふので參考にならぬ、そして邦人間でも金融難を喞つてゐるがどうもその間の統制がわるく結局チエッテイ（印度人やアラビア人の高利貸）に金を借り（期限を千ケ月とし利息は二割程度の天引先取である）彼らのためにゴム山を取られたり店が閉めたりするものが多い、私も大いに奨めてをいたが近頃信用組合様のものの設立を[illegible]議しその氣運が動いて來てゐる、バンドン日本人會では邦人同志でリングを作りその組合で內地からの委託販賣をやり一方相互の金融も計るといふものだが仲々面白いと思つた

一、邦人子弟の教育問題……邦人の集團してゐる所では大抵日本人會の經營で小學校を經營してゐるが小學校はまだよいが中等學校となるとどうしても內地へ歸さねばならずそれも受驗關係で四年か五年頃から準備が要るといふので、父兄は結局子供が中等學校入學に近づくと母親と共に內地へ歸し主人は一人でやもめ暮しをやる、遠い內地までやるより近い臺灣にて入學さすとよいとも思ふが……とにかく臺灣は南洋に近いに拘らずんな點の連絡がないのは遺憾だ、面白いことは邦人小學校の先生は母國から招聘するが近頃臺灣からちよい〳〵取りだし、又或學校などでは臺灣の敎科書を作つてるやうであつた（文責在記者）

銀高が拍車となり 夥しい豚の香港輸出

既に七千頭、年末迄に七萬頭か

本紙香港電報に據ると臺灣豚が香港方面に多大の好評を博し暴増以上じて來たが[illegible]増加を見るであらう旨を報じて來たが督府殖産局に來て居る情報に依るも同地方面の需要筋に於ては

臺灣豚の 肉質と肉味が斷然香港内の優越の地位を占むるものとして非常な人氣を呼んで居る上に、始めて島産肉豚の輸出を開始した當時の銀相場が百十七圓程度であつたものが昨今二百圓內外まで騰貴し殊に現在の市價百斤二十圓程度のものが香港で四十圓程度で賣れるので通貨諸掛を引いても可なり有利であるところから島産肉豚の需要に一層の拍車をかけ、政府當局に註文が文字通り殺到といふ有様で、輸出開始當時より今日迄既に七千頭を輸出して居るが

此の情勢 より推せば今年度末には五萬頭乃至七萬頭までには大丈夫達するだらうと見られて居る、假りに五萬頭の總輸出額に達するものとせば、一頭を百三十斤平均とし百斤四十圓の値段として二百六十萬圓となり七萬頭なれば三百六十四萬圓の輸出額となる、即ち從來本島産業收入外國から入つて來るわけである、而も現在臺灣に於ける肉豚飼養數は百八十萬頭で其の內年百七萬頭を

島內消費 として居るので僅かに六、七十萬頭の餘剩があるばかりでなく、豚自體の家畜と見なり發展力も此際であることと價格の如何に依つては增産に成熟せしむることも出來るので島民に惡しむといくらでも生産を増加せしむることが出來る次第で内地でも九十五萬頭の原豚を生産して居るが五萬頭の消費豚を生産し居るが[illegible]ることになり百二十萬頭と言ふ

肉豚輸出 貿易の前途に多大の光明が現はれて來たものと言ふべくこの機運に乘じて殖産局當局では大馬力をかけて豚肉貿易の擴張に向つて邁進する一方之に就いての輸出統制の一係法規を編み出し妄りに當地市場を攪亂せぬやう最善の注意を拂ふことを與論とし之に就ての研究を此の程から進めて居るかくして全世界の市場を席捲しつつあるメード・イン・ジャパンと銘打つた商品の中に島産肉豚もその一員として數へられる名乘りを擧ぐることとなり、督府當局が多年に亙り努力と費用とを吝まず豚種の改良や生産獎勵を爲して來た目的は、今や漸くその實現の一歩を幸先よく踏み出したと言つて好からう

輸出に伴ふて百數十萬頭は優に輸出し得る可能性があるものと見られ、ここに本島

一躍重要貿易品に進出

引續き品騰し對英七ギルダー三十不可思議[illegible]對米四十八仙八分の一となり再び金輸出準備を上廻るに至つた一方佛のフランは稍軟弱となつたがベルガ貨は強調である

驚くべき 銀の流入

既に二百六十六萬圓

輸出も百二十萬圓を突破し 差引手持八十五萬圓以上

本年度の銀入超額は一千百八十三圓に上り、一月以降累計二百六十萬二十八圓に達し、二百萬圓臺を完全に突破するに至つた、[illegible]

和蘭爲替市況

【アムステルダム五日發本社特電】五日の當地爲替市場は英磅は

巴里爲替市況

【パリ五日發本社特電】五日のパリ爲替市場はフランが依然軟調に寄付き對英七十五法四分の一、對米十五フランポイント十五を唱へた、從つて再び米國への金の流出

政局混亂を映じて フランが又復逃避

五日金塊約十噸が紐育へ積送

佛國檢事局は血眼

【パリ五日發本社特電】フランス當局の混亂を反映してフランスよりの金の海外流出は又復繼續となり、五日ニューヨーク向け出帆せる汽船マジエステイック號の如きはニューヨーク向け金塊約十噸を積載輸出した、一方株式市場ではフランの株價は二方至三ポイント方の弱含振りを示した、檢事局では株式取引所の假裝なる種類を發令し投機者のフラン貨に對する行爲等があれば如何なる種類のものたるを問はず告知すべきことを告發した

昭和製糖

利益處分の內容

昭和製糖の定期總會で可決された昨年十月より本年三月に至る半期の利益金處分は（單位圓）

當期利益金	八〇、三一五
前期繰越金	一〇〇、〇〇〇
財産減價償却金	四五、〇〇〇
利益金處分	一〇〇、〇〇〇

當期純益金	三一、〇〇六
前期繰越金	一、九六九
合計	三三、九七五
內	
法定積立金	一、六〇〇
別途積立金	一〇、〇〇〇
株主配當金（年六分）	二一、〇〇〇
役員賞與金	一、〇〇〇
從業員退職手當基金	一、〇〇〇
後期繰越金	三三、六四八

同社の社內保留金は之にて法定積立金[illegible]

基隆の鰹漁業

今年はサッパリ

何とか振興策が要望さる

基隆の鰹漁業の本年漁期に於ける漁獲高は三十二萬二千二百二十貫で一昨年の漁獲高十六萬二千八百六十五貫に比し五十九百十五貫の増加を示したがこれは一般に豐漁であつたのを意味するが昨年に比し二要増加したが結果であつた、ところが本年の状況は如何といふに漁期も半ばに到り現在の從事漁船は僅かに吉井、西村兩氏の漁船のみで他は餌料鰯が不候不漁のために未だ充分にとれず出漁不能の有様である、目下の從事漁船は吉井丸、西村丸、松下臺木清五郎氏の外に一隻島越二計八隻臺北州の水産試驗船七星丸を加へ漁況は蕭り振はず試驗船七星丸が極力漁場探察に從事し漁場に關する各一漁を減らしたために前年より當局一隻減る次第であるが最近の鰯漁況は益々不漁のため久米島近一度漁の大部分に出漁し得るには餌料の不足であるので試驗船七星丸も昨日基隆の山川港で餌料の供給を受けるにも困難を極め[illegible]漁業者に早速無電で知らせた以外には元より見るべきものなく[illegible]漁況を一變した[illegible]

北部地方の 稻作懸念さる

日照不足の爲め

北部は近來毎日の如く驟雨があり晴れた日は殆んどなく終夫驟雨の日が續いてゐるので出穗期にある蓬萊米には好からぬ害なく一般に作況を氣遣はれてゐる、何分日照不足で氣温も稍低い爲め結實も好げられ或は稻首いもちが發生しはせぬかと氣念され臺北近郊では葉いもちも所々に散見するので昨年十五年のやうに六月中旬になつて穗首いもちが發現したやうなことは恐らく本年にはあるまいと云はれてゐる、併し農家は昨年より減收を見越して收穫を強く新米出廻もまたは減少傾向にあると云ふ見込まであることは注目されてゐる

中壢粉乾講習

中壢郡中壢街では實行組合及主他米麪製造業者の爲に粉乾製造講習會を六月三日より八日迄左記の場所に於て從事指導員指導の下に開催して來る[illegible]になつてゐるが其の日割は左の通りである

今三日—八日　大月六日迄七日

中壢でも テックス製造計畫

製糖公司代表者らが合資で 既に工場建設中

中壢郡中壢街帝國製糖の代表者楊邦當氏外數名の合資で、五萬圓を投じ中壢街新街附近の附近に約三甲の土地を買收、同人發起にてテックスを製造する爲專門技術者を招聘したが機械は既に到着し目下工場建設中にて許可を待つ、今秋頃操業開始の豫定で、今秋總會前には製品を出すべく力んでゐる

臺北州物産の 滿洲展示會

宣傳の目的は充分

臺北州が初めての試みとして五月十一日から大連、奉天、新京、ハルピンの四ヶ所で行つた臺北州物産展示會は五月三十一日ハルピンを最後として終了を告げたが、其の印象的には十分の效果を收めてゐる、[illegible]

北部地方の…

三井製茶工場竣功

三井製茶では豫て臺北市港町に最新式の再製茶工場を新築中であつたがこの程竣功を告げたので八日正午から同工場に於て茶業關係者を招き新築落成の披露宴を催すこととなつた

島內郵便貯金 二千百五萬七千圓

依然好況を辿る…

遞信部の調べによると五月中の島內郵便貯金の概況は次の如くである、即ち貯金總額は二千百五萬七千圓で前月末に比して[illegible]

△受入高

新規人員	九、〇三二	三〇一
口數	一〇六、六六一	七、七一〇
金額	二、二〇一、三六六	三〇二、〇二一
一口平均	一四、九六	一、四三

△拂出高

全拂人員	四、六八四	三六一
口數	六六、一〇一	四、六五六
金額	二、〇一〇、五五〇	二三三、四六〇
一口平均	三〇、四一	一、四二

△現在高

人員	五三六、七〇二	三〇、四三三
金額	二一、〇五七、五六〇	二、三二三、五二六
一人平均	三九、二二	一、四三

上海金融市況

應急融資案に不滿

財政部と錢莊公會が交渉

【上海三日發本社特電】當地の中國政府特融資案の四日頃から四百萬圓の經濟的應急措置をとり、其の他應急處置が[illegible]

五月中の 局營バス

中部線よりも北部線が好調

遞信部交通局の調べに據る五月中の局營自動車の運輸成績は次の如くである[illegible]

震災復興に 木材移入激增す

五月中に百萬圓突破

新竹、臺中兩州下の大震災復興の材木の需要を集めてゐる、因に內地に於ける一期丸稲七月後は六月臺へ五月中の移入木材は非常な盛況を示し、移入數量百二十六萬九千二百五十九立方尺、この價格百十五萬七千四百八十八圓に上り、前年同月の移入數量百七萬二千五百十七萬四千四百四十四立方尺、價額七十六萬七千七百九十一圓に比し數量に於て十九萬六千七百九十七圓を增加してゐる、港別に移入高を示せば次の如くとなる

港別	數量（立方尺）	價額（圓）
基隆	四八五、七六六	四三三、七三五
高雄	四五一、七九九	三九二、二七四
淡水	四三四、八九七	三五一、八〇二
安平	九六、八六五	六八、五二三
馬公	一、七二八	一、三五五
計	一、二六九、二五九	一、一五七、四八八

尚ほ一月以降五月末までの移入累計數量は五百二十九萬四千四百四十三立方尺、價額四百七十六萬七千七百四十八圓に達し、前年同月累計の[illegible]

バナナは活潑

【神戶六日發本社特電】阪神に於けるバナナ市況は極めて活潑にて昨今維新商會からのバナナは神戶地に於ける一期丸稲七月後は六日期米高に連れ沖の十三圓七十錢まで出來アト一服模樣である

蓬萊米戻り待

【神戶六日發本社特電】期米の小戻りを機して蓬萊米も稍々北部の九圓七十錢と戻してゐるが高値には戻り待ちの賣物出て無下には伸び得ず十圓ともなれば利喰せんとしてゐる向相當あり旁々賣手も五十錢以上は見送り緊張ながらも商內は極めて閑散

一期丸糯 正市生れ値

十三圓丁度

新一期丸糯米は六日から臺北正米市場に初上場されたが、商況は一般賣買多く、十二圓九十五錢賣、十三圓十五錢賣を唱へ手合せ出來ず、後場十三圓ドタ一本でたつたるが、前年同期の七圓五十錢高みに比し約五百五十丁上前に生れた譯で四季合格米の無制限代用受渡と相待ちどう展開するか

商況（六日）

臺中米價（六日）

蓬萊米　九四八九錢
在來米　五五三一錢
【臺中電話】

島內米肥

臺米現物相場

高雄在庫米

基隆在庫米

島內肥料相場

大豆油粕　一四〇五錢
獨安　一四九〇錢

青物魚類卸相場

六日（臺北市中央卸市場）

▲蔬菜地物

期米

大阪期米後場

東京期米後場

神戶期米後場

堂島兩建控除倂合

堂島前場先限兩建控除主なる手振

堂島前場先限主なる手筋

堂島米況前場

【大阪六日發】各地正米高で買氣旺盛で先は三木、永岡、偶鮮筋賣り參名、神戶、地場強買に弱物あり二十九四四十八錢と五十錢高に寄り再買物相出に五十錢高に圍錢九十九錢より六十八錢と吹上げ新値に昇きこの逆反轉發と利喰ありて下向き五十五錢と引けた

堂島米況後場

【大阪六日發】各地高きも買氣振はず偶鮮筋正米筋地場買り利喰地場強氣買ひ來客筋利喰に三十九圓五十五錢と始め各地一服に六十九錢と一歩新高値に推騰見込むるも利喰に六十一錢と反落して止めた

堂島雜觀

【大阪六日發】期近高に牽制されて月初米の新値に頭伸し悩に地合好利模樣となつたが今朝は正米高各地續騰株式高に買氣旺盛となり期近中心に買方の買物殺出し新値に昇ぎ七十丁方の椿立ちを演じた然し高値は三木、永岡その他の戻り賣に堅ぜらし一本調子の昂騰を許さぬ模樣である猶松本の期近の上げは今朝反落の因をなした

株式

大阪短期後場

大阪長期後場

大株雜觀

【大阪六日發】倉紹に倉紹筋投出說流布され人氣不良化してゐたが今朝は帥內閣崩壞に動揺見逼されてゐたのがソツンは案外落付き惡材も利かぬ情態となり人氣明朗化した折柄東京生命保險證券側の買出動あるに鐘紡諸株上寄り安値突込筋の踏上げを餘儀なくし底入觀から新規買物現はれ俄り強い騰勢を示して賣込の猛反動を惹起し殊に後半は東久邇師團長宮殿下が新市場に台臨されて御著莊氣分に買氣愈々旺盛となり全面的に猛反撥した形勢は押目買人氣に一變した目先猶一段の反動米を豫想されてゐる

東京短期後場

東京長期後場

東京株後場況

【東京六日發】前場から漸く反撥含みとなつて玉整理の一巡と共に引續き買込の反動を惹起し商品市場の強調と相俟つて一段高を辿つた、長期新株では鐘紡二圓高、新鐘、人網株の一角も一圓五、九十錢高と反騰し砂糖株は手堅い商情中ら保合に終り雜株では石川島、新鴻、日立、九鐵、偶鮮新、同新、日網新、國際、合油、日魯東邦電、地下鐵等八十錢から一圓六十錢方緩反撥し日蝕、日產一圓一、二圓高、東株一圓四十錢高新東一圓高と一齊好調に大引、短期、前場から形勢一變して引續き反撥の進程を辿り新東は百四十圓丁度と二十錢高に寄附いて九圓八十錢を安値にアト四十一圓三十錢と強騰を續け一圓十錢と大引、日產も七十六圓七十錢を安値に八圓二十錢と開し七圓九十錢と止めその他無約も一、二十一圓强に反撥人網株も一圓方併伸騰、日網新三老等、買賣一押目買人氣旺盛となつた

絲況

大阪綿絲

大阪棉花

大阪人絹

横濱生絲

砂糖

大阪淸算

穀肥

神戶豆粕

神戶市中相場

大豆現物七、四〇　同先物六、四〇
豆粕現物二、〇五　同先物四、一二一
小麥內地物六、三〇　同米國物六、〇〇　麥粉百袋三、二五

爲替

臺銀建値

天使 (98)

横光利一 作
宮田重雄 畫

八の十二

貞子も、今さら幹雄を傷つけてゐるかのやうであつた。彼女は窓際へ座ると、窓の前へ行き、化粧を直して、幹雄の倒れてゐる籐製の椅子へ、腰を降ろした。

二人は、しばらく無言のままで動かなかつた。それは何となく、意味の深い沈黙であつた。しかし幹雄は、まだ何事か考へてゐるやうに、天井をぼんやりと、眺めつづけてゐた。

「ずゐぶん、遠い所まで来たといふ気がしますわね。」

と貞子は云つた。

「さうだな。」

「いつお帰りになりますの？」

「それが分らないんですよ。」

二人はまた黙つた。窓の外の、觀光會の高い尖塔のガラスが、日光にあたつて、強くきらきらと輝いてゐた。その向ふの白雲が、

莊嚴な姿を窓に浮かべてゐるのを見ると、幹雄は起き上つた。さうして、貞子の後ろから彼女を抱きよせ、静かに黙つて、接吻した。

夕食の報せが来ると、二人は食堂へ出ていつた。そこで、二人は外人達に包まれて、久し振りに美味なフランス料理を食べた。

貞子の美しさは、一堂の外人達を魅してゐた。貞子は、日ごろの彼女とは違つて、幸福さうな喜びに、生き生きと光つて見えた。

「僕の友人で、この京城にゐる人が澤山ゐますが、僕が今ここへ来てるのは、誰にも知らしてないんですよ。もし知つたら、びつくりするでせう、きつと。」

「でも、それはお逢ひにならないと、いけませんわ。」

「ぢや、逢ひませうかね。しかしここの洋食はどうです。東京でなら、味はレインボーのと似てゐると思ふんだが、双葉亭のとも似てゐますよ。」

「あたし、洋食のお味はよく分らないんですの。」

と貞子はきまり悪さうに、顔を赧らめて云つた。

「ホテルの洋食といふものは、あまり美味しくないものですが、このはも少し、大味なところがあると、双葉亭までいけると思ふんだが。」

そろそろ、また例の幹雄の批評眼が出始めると、彼自身も、それに気附いて、苦笑をもらすのであつた。

食事を終つて休息をしてから、二人は散歩に外へ出た。

「もう少し、京城らしいところがあつてもいいと思ふんだが、山の方へでも行かないと、もうなくなりましたね。これで、東京のどこに似てるかな。」

幹雄は本町を歩きながら、貞子に云つた。

「神楽坂へんに似てると思ひますわ。」

「いや、銀座だ。」

から云ひながら、二人は中村屋といふ大きな菓子店の前まで来た。そこは喫茶室もあつたので、そこで二人は休むことにした。

「アーレンさん、アーレンさん。」

一人の學生が、主婦らしい綺麗な婦人に話しかけてゐるのを、幹雄は聞きながら、今夜帰つてから必ず行はれるであらう貞子との結婚式を祝ふために、一番似合つた菓子を買つて贈らうと思つて、アーレン夫人の傍へ立つていつた。

中村屋を出ると、時計屋があつた。そこで、幹雄は、貞子に記念の指環を一つと思つて、中へ這入つた。

ラヂオ

午前の部

【六・〇〇】朝の挨拶、ラヂオ體操　今日のお天氣のお知らせ…臺北觀測所發表
【七・三〇】全國氣象通報(東京)
【八・〇〇】家庭メモ(東京)
【九・三〇】育兒の時間(臺北)第九講…臺北醫院小兒科森田賢子
【一〇・一〇】家庭料理獻立(臺北)靜修女學校森園賢子案)△南瓜のあんかけ△鰹と玉子の燒物
【一一・〇〇】日用品小賣値段(各局)職業紹介事項(各局)午後の放送番組の紹介(各局)

午後の部

【一一・五九】正午の時報、氣象通報…
【〇・一〇】放送局番組 ニュース
【〇・二〇】慰問娯樂時間(レコード演奏)△ジャズ・ソング…川畑文子 一「思ひ出の東京(ワルツ)二、スペインの娘(ベン・ドブル)三、青空(フォックス・トロット)四、三日月娘(ブルース)五、ユカレレ・ベビー(フォックス・トロット)六、泣かせて頂戴(ブルース)七、セントルイス・ブルース
【二・四〇】全國氣象通報(東京)
【五・〇〇】子供の時間(東京)子供のテキスト特選童話…JOAK唱歌隊、ピアノ伴奏井生徒夫 指揮吉原規△防空童謠(本田糧一作詞、佐々木すぐる作曲)外
【五・三〇】子供の新聞(東京)關屋五十二
【五・三五】英語講座(臺北)初等科第二十六課…上村一仁
【五・五五】カレント・トピックス(東京)

夜間の部

【六・〇〇】子供の時間(臺北)兒童劇「探險ボン助海底記」その二 地獄の國の母の後(小松原せい子作)あけぼの兒童會
【六・三〇】講演(東京)海戰の回顧…海軍中佐矢石敬志郎
【七・〇〇】報道(東京)(臺北・臺中)彰義隊(池邊義象作詞、吉村岳城作曲)吉村岳城
【七・三〇】俚謠一、追分(札幌)(臺北・臺中)唄山本賢子、尺八白倉新月 二、下の江差(同右)
【七・五〇】連續ラヂオ・ドラマー大阪(臺北・臺中)富士に立つ影(白井喬二作)(五)前篇…配役…(放送順)佐藤兵之助—瀬川菊之丞、佐藤光之助—中村成右衛門、熊木城太郎—河原崎長十郎、お園—河原崎國太郎、車夫市川寛次、新門辰五郎—助高屋助蔵、高木酒兵衛—坂東調右衛門、黒船兵吉—橘小三郎、解説萬方三郎、演出—永田衡吉

◎高雄港祭の夕(臺南のみ)

【七・〇〇】講演…高雄港祭協會長高雄市尹松尾繁治
【七・二〇】長唄と清元…高雄檢番藝妓連△長唄「港節、高雄の春」唄—喜蝶、ラヂオ、ベフク、三味線—由丸、花奴、笛—喜留多、小鼓—寥、大鼓—小豆、ふ丸、太鼓—みや子、鉦—若蝶△清元淨瑠璃「高雄の春」淨瑠璃—國三、喜代丸、三味線—岡次、喜撰
【七・四〇】ラヂオ・ドラマ「海の男」喜多高雄見物(中垣徳四郎原作)たか子、千草、花代、芳子、しげ子、とも子、璃子、露子
【八・一〇】△民謠…高雄檢番藝妓連 一、高雄小唄 二、高雄民謠 三、高雄港祭り音頭
【八・三〇】時報(東京)
【八・三一】獨唱とカスタネット(臺北)(ピアノ伴奏太田忠)一、獨唱…東京忠良(イ)與謝野寬歌(ロ)赤い花(佐伯孝夫作詞)【いとしの今宵】(佐伯孝夫作詞、松平信博作曲)(ハ)富士山見たら(久保田宵二作詞、橋本國彦作曲)(ニ)他國の月(西條八十作詞、飯田信夫作曲)二、獨唱…羽衣歌子(イ)嘆きのピエロ(西岡水朗作詞、小松清作曲)(ロ)スペインのタンゴ二曲「ベ・ニ・ペン」「ボニタ」(ハ)ミサ・エ・タンゴを踊らうよ(佐伯孝夫作詞、…作曲)(ニ)ラ・スペニョラ(…作曲)三、カスタネット獨奏ボレリアス…四、獨唱…三島一聲(イ)山の唄(北原白秋作詞、中山晋平作曲)(ロ)別れ酒(…作詞、…作曲)(ハ)…(ニ)…

家庭醫學

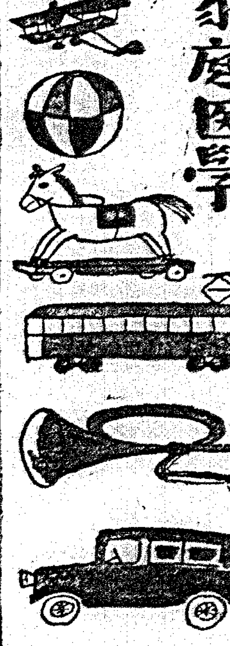

日本人に多い 胃擴張と胃酸過多

胃潰瘍や胃癌が併發してゐる場合が多いから注意を要する

「若い時分に食べ過ぎたものやつたので胃擴張になりましたよ」「私はどうも胸やけがして酸つぱいげつぷが出て困ります。きつと慢性の胃酸過多症でせう」などと、その容態や診斷が常識化してゐる程、日本人には

胃擴張

や胃酸過多症が多く、而もそれらは「保險契約」の醫術知識を要せずと、して、甘で體質上から消有病の烙印を捺されてしまつた位です。

胃擴張は、胃が一定の容積以上に擴大して收縮力を失つたもので、隨々胃筋肉の弛緩する胃アトニーと合併して起ります。その主な原因は平常の過食、生來の胃弱體質、或は胃潰瘍の病後に胃の出口が狭くなつた為などですが、一般に日本人の食物は米飯や野菜が主食物となつてゐる關係上

榮養價

の割に容積が大きいので大量に食物をとる傾向を免れず、そのために昔から胃擴張が多いのだと考へられます。

症狀は腹がつかへて痛れ、重苦しい膨滿感が起り又食物の醱酵によりげつぷも多くなり、胃カタルを起し易く體は頓に衰弱して來ます。

次に胃酸過多症の方は、素人考へでは胸やけがしたりすつぱい水が上つてくるなどの容態だけで、簡單にきめてしまひがちですが、よくこの病氣には胃潰瘍とか、十二指腸潰瘍が併發してゐてその症狀の一つとして胃酸過多が現はれる場合があり、また現在は潰瘍がなくても、後で潰瘍にすすむ場合も隨分あります。

今一つ注意すべきは

減酸症

の場合にも胸やけがあることで、胃酸過多症だとばかり思つたのが、實は胃酸が減伏してゐたり、胃カタルがあつたりして胃粘膜が荒されてゐることもあります。

ですから、ただ胃酸を中和するだけの作用しか持たない重曹類をむやみに服みますと、減酸症の場合には却つて、療法が逆になつて病狀を悪化せしめますのは申すまでもありませんが、眞に胃酸過多症であつても、重曹は酸と化合すると炭酸ガスを發生しますので、これが刺戟となつて胃酸の分泌を亢進させるといふ惧があります。

また胃擴張にしても、榮養分に富んだ食物を少量づつ攝り、消化劑を用ひて胃の負擔を輕減するといふ在り来りの療法では、ほんとうに胃壁の筋肉細胞を新生させて形態に復させるといふまでの効果は望めません。

正しい

かやうな缺點を補ふ合理的療法として「錠劑わかもと」の服用が推奬されてゐますが、その最も大きな特長は、失調を來してゐる胃の組織細胞に働きかけて、機能を健全に立直す酵素、ビタミン、ホルモン等の綜合に依る獨特の效果がある點です。ですから之を服用しますと、胃液の分泌が正常になり、從つて胸やけ痛れ其他胃病の諸症狀が自然に快復に向ひますが、各種酵素の消化、吸收促進、腸内殺菌等の作用が相伴つて、消化不良、胃カタル、便秘など胃擴張に對してもよく效果を擧げることが出來ます。

人乳中のビタミン

哺乳時は妊娠時以上にビタミンを必要とします。元來ビタミンは人間の體内では合成されず、食物によつて攝取する外はありません。

從つて食物中にビタミンが無いと、お乳の中にも缺乏を來します。勿論哺乳料として母乳に勝るものはありませんが母乳でもビタミンが缺乏してゐては、どうしても幼兒の發育が後れ病氣にも犯され易くなります。

かかるビタミンの缺乏を補ふものとして「錠劑わかもと」を用ひますと、A、B、D、Eのビタミンが多量に供給されるばかりでなく、乳の出も質もよくなりリチン、ヒスチヂン、グリコーゲン等幼兒の發育に有用な成分を同時に攝取することになり、母子共に丈夫になれます。

育兒の心得

大便で病氣の判斷

經驗のあるお母様方でも、變化の劇しい乳幼兒の健康狀態を正確につきとめるのは中々難かしいものですが、近頃では幼兒の大便の模様で病氣を判斷する割合に簡單な方法があります。例へば

粘便、綠便、頻回の

下痢などの徴候は、明かに消化器に異狀を來したといふ徴候ですから、直ちに胃腸に手當を施し、榮養減退に由來する諸疾患、發育不全を豫防する……といふ風に不幸を未前に防げます。で次に大便の模様と容態とを述べて見ませう

先づ母乳榮養の場合の便は、鮮黄色の軟かさで、色は黄色、臭氣は殆どなく、一日三、四回あるのが普通です。人工榮養兒の便は黄色味が稍薄く、灰白色で少し硬め、臭氣も強く、回數は一日一、二回よりなく概して秘結し易い傾きがあります。

以上は健康兒の正常便ですが、消化不良ですと緑色の便が出、その中にぶつぶつを含んでゐます。緑色便はビタミンBの缺乏した證據で、乳兒脚氣と見られ、粘血便が出たら大腸カタルか赤痢、それに白色粘液が混じてゐたら疫痢を疑はねばなりません。

毎日の便に異狀がなければ、順調に發育するものとして、先づ安心ですが、胃腸にしても呼吸器にしても幼兒のものは非常に薄弱で、極く些細な過失でも容易に障碍を起すものです。殊に乳幼兒の消化不良は大人のと違つて、單に胃腸だけの障害でなく、直ちに全身の榮養と新陳代謝を害ふものですから最も警戒せねばなりません。

酵素といふ成分が

最近「錠劑わかもと」が家庭常備藥として何れの家庭にも迎へられてゐます。それは此の藥の中に澤山含まれてゐる酵素が腸壁の細胞に活動力を與へその働きを盛んにし、綠便、粘便、下痢、便秘等を正常便に回復させる優れた效果が、實地に證明された位であります。

その上幼兒の發育に缺かしてならぬビタミン類、グリコーゲン、カルシウム等も含まれてゐるので、乳兒の幼稚な胃腸にもたやすく吸收されて榮養を補給するので、肉付もよくなり抵抗力の強い元氣な子になります。殊に乳兒脚氣の豫防と治療に好適した藥です。

榮養と育兒の會

は我國民の體位增進と、乳幼兒死亡率の遞減を目的に設立せられ、世界的に名高い「錠劑わかもと」を一日數錢に足らない低廉な價で、卽ち二十五日分一圓六十錢、八十三日分五圓で頒布され全國の藥店でも取次いで居ますが、由來有名藥に類似藥の續出するのは免れぬ所、殊に「錠劑わかもと」は取次口錢が少きため、利益のみ追ふ藥店では、まま效果に大差なしとて他の類似藥を勸めますから御注意、それは外觀や名稱が似てゐても、藥法の規定な強力生物活性醱酵と特許の「錠劑わかもと」には絶對に他で眞似ることは出來ません「榮養と育兒の會」の所在は東京市芝公園大門(振替口座東京一七〇〇番)

體驗者は語る

胃弱、胃下垂から來た胃腸カタル征服

(愛知)矢田みのる

私は昨年初夏より食慾のあるのにまかせて暴飮暴食した罰に依り、七月下旬(十一日)夜中に腹痛と下痢が起り、早速醫師の診斷を受けた所急性胃腸カタルだと云はれました。そして當初の療養が悪かつたためか月末になつても氣分は晴れず常に腹部は不快で食慾は無く依然として下痢は續き次第に身體は衰弱して行きました。

八月初旬醫師をかへて胃腸専門の先生に診察を受けましたが、これにひと、胃弱と胃下垂だと言はれました。症狀は中旬より増々悪化し食慾は全然なくなり體溫は下降し暑い眞夏でも汗が少しも出なくなり身體は死人にさはる様で日々に體重は減少し出し、日に日に細り行く身體を見てゐるとこれで自分は死んで行くのかと思ふ時は、希望もなく絶望の深淵にありました。(中略)

それよりも私が非常に困つたのは便秘で下痢でした。其の先生も其の症狀に困惑して藥をかへて下さるだけで何時までたつても良果無く全く絶望状態でした。

常に困つて他になにか良藥はないかと思つて思案に暮れましたが、ふと或日當地の新聞で見てゐる「錠劑わかもと」の廣告を思ひ浮かべました。

早速これが一番良いと思つて(中略)毎日食後、錠劑わかもとを欠かさず服用し始めました。すると何時の間にか食慾は進む様になり、氣分も良くなり體重は増し出し見違へる程に回復し始めました。それよりも非常に悩んだ便秘と下痢が忘れた様になり、便は軟便となり、最近は一日一回快便を見る様になりました。非常に悩んでゐた私が今日では全く健康體になりました。(後略)

全國藥店にて 無代進呈！

醫學 中島國手先生著
結婚から育兒迄 婦人一生の顧問醫
結婚入方や小兒に多い病氣の起る原因、病理、手當の仕方など解り易く説いた四六判三百四頁の冊子

錠劑携帶容器

及び

右二品は「錠劑わかもと」お買上の方に洩なく進呈

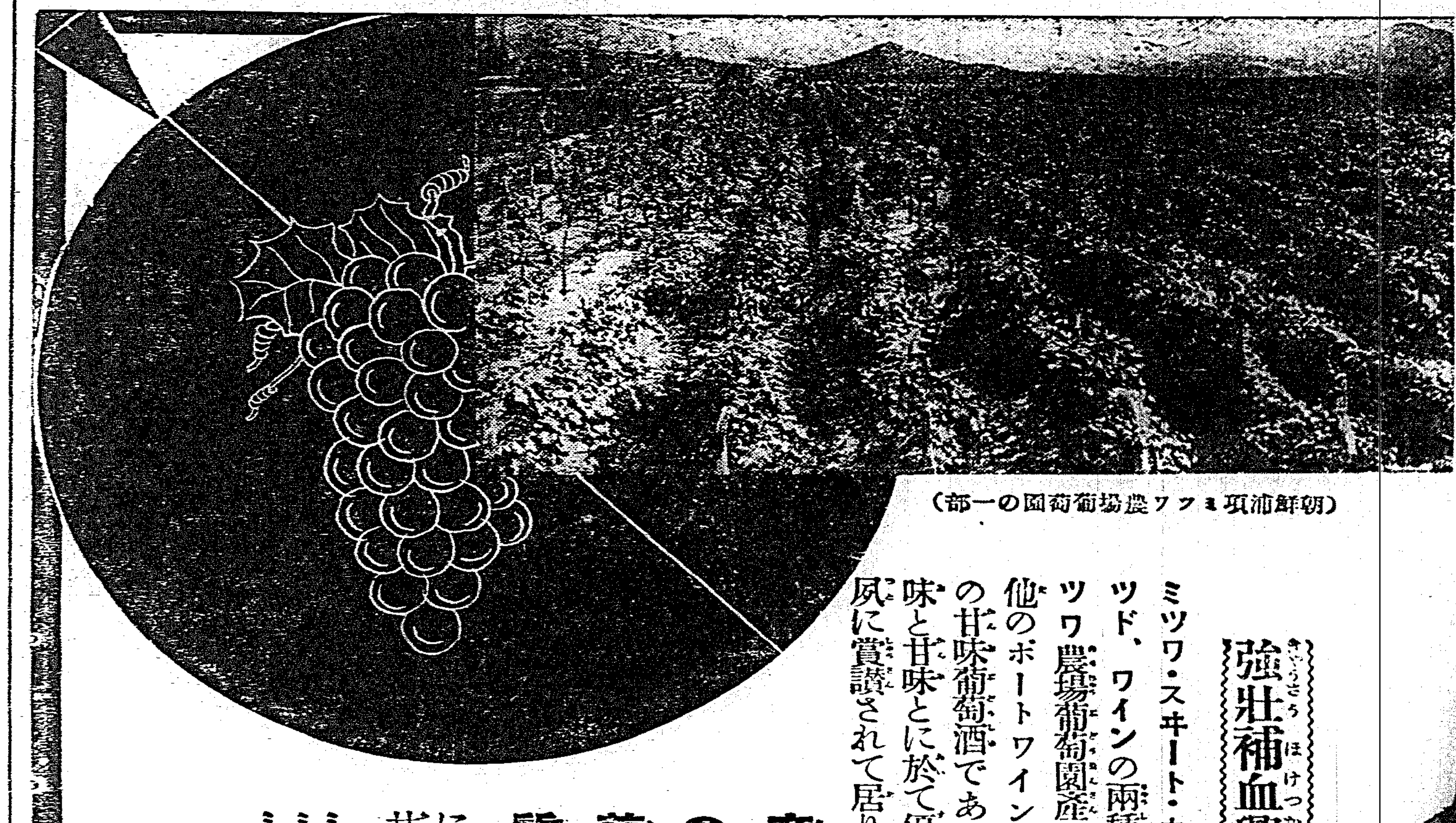

(朝鮮浦項ミツワ農場葡萄園の一部)

專賣局御指定品

朝鮮浦項ミツワ農場葡萄園産　優秀自釀品

強壯保健に適し
血液の循環を促し
一杯は百藥に優る

美味滋養の強壯飲料

◎ミツワ・スヰート、ホワイト、ワイン
◎ミツワ甘味白葡萄酒
定價 一壜金壹圓四拾錢

◎ミツワ・スヰート、レッド、ワイン
◎ミツワ甘味赤葡萄酒
定價 一壜金壹圓四拾錢

強壯補血興奮作用卓絶せる飲料

ミツワ・スヰート・ホワイト、ワインとミツワ・スヰート、レッド、ワインの兩種は、靈藥人參の産地なる朝鮮の浦項ミツワ農場葡萄園産の優秀な原料から釀造されたもので、他のポートワインと異つて、毫も混合物の無い純良無比の甘味葡萄酒であります。特に一般の嗜好に適して、香味と甘味とに於て優れ、芳醇無比の食卓用優良酒として夙に賞讃されて居ります。殊に其滋養力は頗る豐富で

產前產後の衰弱、疲勞、心身の衰弱、病後、食慾缺乏、榮養不良、腺病質、結核性素質、其他一般の虚弱等

に飲用するに最も適せる、至純優秀の甘味葡萄酒であります。

ミツワ石鹼　ミツワ肝油ドロップス
ミツワスヰートホワイトワイン　ミツワ家庭藥
ミツワスヰートレッドワイン　サーワ化粧品

發賣元 東京・兩國 ◎丸見屋商店
振替東京七一〇 電話浪花二二二一七

怪船事件の公判で傍聽者の身體檢査
船長は私服警護下に出廷

數々たる風說の裡に怪船ジュノウ號船長（住所シンガポールセント・レンスコート・マツンデバートメント・アデア行油會社內、本國地オランダグロンケン州デツフゼイル町アライクス通り五ノBジー・テイアリング（三七）にかかる船舶法違反事件の控訴審公判たる七日は遂に來た、この日天下の注目裡に立つべき被告ジー・テイアリングが高雄から臺南、更に臺南から臺北と三度も異つた法廷で裁かねばならない經緯については

被告ジー・テイアリングは本年四月七日午後四時半頃に海難を避けると稱して馬公要港に入港、澎湖憲兵分隊で取調べられた後船舶法違反として臺南地方法院高雄支部に事件を送致し、同九日午前九時頃驅逐艦島風の護衛の下にジュノウ號を高雄に回航した、同支部で松岡檢察官が取調べた上船舶法違反として同十二日に起訴處分にすると共に係單獨部判官上田判官は令狀を執行してその身柄を强制收容し十七日より數回に亙る公判を開廷して審理した結果、同二十七日に船舶法第二條違反の最高刑たる罰金二千圓船舶沒收（檢察官の求刑は罰金二千圓のみ）の判決を言ひ渡したものである、所が該判決に不服した被告は直ちに控訴したため事件は臺南地方法院刑事合議部に廻され、五月十三日より同法院波多野裁判長係で三回に亙り控訴審公判を開廷したが、遂に被告並に弁護士團により裁判の核心に觸れずして管轄移轉を請求され、同二十二日高等法院上告部の正式決定により臺北地方法院刑事合議部へその管轄を移轉し三度法廷を異にして裁かれる樣になつたものである

偶々事件の重大性に鑑み入廷前に於いては傍聽者全部に對して嚴重なる身體檢査をなす事になつて居り、被告ジー・テイアリングは休養先の淡水ライジングサン石油會社支配人宅から公判廷に向ふ途中は私服巡査で嚴重警護される由である

臺灣の人事

內閣の更迭等に無關係で行く
六日夜、中川總督語る

【東京六日發】六日夜歸任に先立ち中川總督は左の如く語つた

今次の震災に對し畏き邊りの御配慮については感激に堪へず、內地各方面の御同情に對しても感謝し、必らず御期待に副ふ決心です、復興事業の最も永くかかるのは鐵道の三ケ年計畫である、庄、街の復興其他自力復興計畫には全力を擧げて資金の補助金も交付する、領臺四十年を期し產業開發の發展を期し、殊に工業政策の確立を期し、天然ガスの利用、石油開發等は眞先に着手する、又南洋の豐富な資源を臺灣に於て利用し、これが利用は內地に先鞭を着けたい、[illegible]の人事について色々言ふ者があるがこれは內閣の更迭等に無關係で行く心算である

想像は想像を生み長男の生存說出づ
眞相判明までには相當時日

長男の失踪、ピストル、怪白骨の發見と云ふグロ味濃厚なる島田家の獵奇的怪事件は遺族關係者達の醜い財產爭ひの渦により今や島都の話題の中心になつた觀があるが一方所轄南署では松下警部補が事件擔當者となり、州刑事課の指揮を仰ぎ鋭意眞相究明に努めて居るが、件の長男稔の失踪と怪白骨の出現に付ては大體次のやうな觀測が下されて居る模樣である

他殺說 稔の存在が厄介物視されて居た點等より見て何者かの手により稔は殺害され、從つて前記の白骨は稔のものであるとする見方

トリック說 稔の生死は不明であるが二、三萬圓の財產相續を圖る一味の者が奸智を働かし、生死不明の稔が世間をして死んだものと信ぜしめ、稔が死んだとなれば當然遺產は孫（長女の長女）の千枝子が相續する、彼女は年若いから財產を橫領するのは易々たるものとの考へから仕組んだ芝居と見る說と、トリック說のも一つは死んだ稔の義姉[illegible]が其の企んだ芝居で、彼女は自分達夫婦が築き上げた財產を自分とは何の血のつながりも無い稔に讓るのは忍びないから、幼い千枝子に財產を讓り千枝子が身內の者に後見させれば財產は自然己の身內のものになると云ふ考から稔が死んだとの證明として得體の知れぬ白骨を佛壇に祭り込んだとみる見解

生存說 稔が死んだと云ふ確實な證據は何一つない所から生れた想像說で之によると稔は南米かブラジルに生存して居るか、又は彼が臺灣在住當時の行ひ等からみて內地で惡事を働き何處かの刑務所で囚人生活を送つて居るのでは無いかと見る說

以上の諸說が捜査に當つて居る當局の抱いて居る事件の眞相に對する見解のやうであるが、今の所どの說が眞相だとの斷定は容易に下し難い模樣である、然しながら諸種の狀況から稔の生存說が時間のたつにつれ漸次有力化しつつあるものの如く、何分こみいつた奇怪な事件だけに眞相判明には相當の時日を要すると見られて居るが、ただ此際に唯一の手がかりとなるのは白骨を包裝してあつた布と包裝ビラ及び白骨と共に發見された[illegible]で之等のものを最新の科學の力を用ひ徹底的にテストすれば案外容易に眞相が把握出來はせぬかとその點に當局では一縷の望みをかけて居る

赤峰捜査係長が新竹でも捜査

【新竹電話】臺北市新榮町の醜怪な白骨事件調査の爲め五日來新した臺北州赤峰捜査係長は新竹州[illegible]と協力捜査を經て六日午前六時五十分新竹發局營バスで臺北した

茂木青島副領事が突如行方を晦ます
自殺の惧れありとて外務省が警視廳に捜査願ひ

【東京六日發】青島副領事茂木[illegible]氏（[illegible]）は賜暇を得て去月十八日神戸入港の日光丸で家族同伴歸朝し、家族のみ郷里に歸へしたが單獨上京して消息を絶つたので、外務省では[illegible]失踪事件として事件を重大視し取敢ず二十日警視廳に自殺の惧れありとして捜査願ひを出すに至つた、當局の取調べに依り茂木副領事は神戸入港の當日「俺に一寸用事があるから」と稱し夫人と四人の子供のみを夫人の里方たる横濱市中區共進町二ノ五〇に歸らせ其足で直ちに青島で馴染を重ねてゐた藝妓[illegible]子（[illegible]）の親元である神戸市花隈町四八二番地に[illegible]子さんを訪れ數日間同家に滯留、二十五日午前七時十七分神戸發特急「富士」で上京の途に就いた足取り迄は判明したが、其後果して上京したものか、途中から失踪したものか全然不明である、[illegible]

入營兵出發

【福岡六日發本社特電】臺灣步兵第一聯隊本年度入營兵[illegible]は六日[illegible]丸にて第一聯隊二百六十名、[illegible]第二聯隊[illegible]名[illegible]

大和丸入港
ジュノウ號事件で岡田博士が著臺

【基隆電話】郵船大和丸は濃霧の爲め豫定より遲れ六日午後二時十分基隆着、船客は二百八十八名、主なる人は[illegible]、岡田明大教授[illegible]

宇賀氏談 今回は久し振りに內地の風に吹かれて來た、第一期電所工事は一期二期に分ち第一期工事を今月末頃入札する筈である一、二期を通じ千九六百萬圓の仕事だその上殘セメントを會社で買つて支給するのだから內地業者の[illegible]人の割當をどうするかと云ふ樣な大いしたものではない

岡田氏談 ジュノウ號事件の弁護に急用が出來たので一寸內地へ歸つて來た、私がこの弁護を引受けた爲め[illegible]から明大教授を辭職せよと云つた樣な手紙が來たが私は帝國の司法權擁護の爲めやつてゐるのだからそんなものは問題にしてゐない

新竹州主催の地方改良講習會

【新竹電話】新竹州主催の新竹、中壢、桃園、大溪四郡聯合第二回地方改良講習會は來る八日より十一日迄四日間中壢公會堂に於て開催、講習員は市街庄職員約五十名で午前八時より午後四時迄である

三井茶園製 日東紅茶 NITTOH BLACK TEA 發賣元 三井物產株式會社

望月氏の水彩畫個展 臺日講堂で

水彩畫の一流家望月省三氏は豫て來臺、中南部方面をも一巡して臺北市へ來たので來る八、九、十の三日間臺日講堂に於て水彩畫の傑作陳列を開く[illegible]

始政四十年記念 四十年間の臺灣 (7)
本社主催座談會

劉徳杓の討伐では若い女頭目が先導
卑南が臺東方面の政治の中心（石坂氏）

大澤 乃木第二師團長は高雄州枋寮に上陸されたと承知してゐます。次に石坂さんは二十九年の三月に來臺された樣ですが、臺東征伐についてのお話を伺ひたいと存じます。

石坂 極く簡單に要點だけ申上げる事に致します。私は日清戰爭の役目を濟ませまして臺灣に參り愈々臺灣が我が帝國のものとなつたと云ふ事を聞きまして、遙々臺灣に來た自分は第一步比律賓に行つて見たいと云ふ考へを持ちました。そこで二十九年二月[illegible]を出發致しまして三月に臺北の人となつたのであります目的が比律賓に行くと云ふ考へでありますので、先づ[illegible]比律賓渡航の方が居られましたので其人にお尋ねしまして色々模樣を伺つたところ仲々只今は到底彼方に行く機會がなかつた。かれこれする內に其の方は東京に行かれました。

劉徳杓が東臺灣を荒す

明治二十九年五月頃で臺東に居ました劉徳杓と云ふ賊が新開園にあつて其の附近の人民に非常に迷惑してゐたと云ふので第三旅團第三聯隊の第一大隊を德田と云ふ大尉が率ゐて討伐する事になつたのであります。この事を聞きましてこちらに居つてもよい職業がないし臺東方面に居れば[illegible]なども來るからと云ふので第[illegible]聯隊について行く事になつた。五月の始め二十二日と思ひますが高雄に參りまして[illegible]

（寫眞は[illegible]）

卑南が臺東方面の政治の中心

[illegible]

若夫婦が抱合心中
公金費消を死で清算の覺悟か
本島人漁夫に救はる

【[illegible]電話】五[illegible]本島人若夫婦[illegible]

竹筏に救ひ上げた

[illegible]

暴露

公金を費消し、最近[illegible]

タクシーが鉢合はせ
お陰で列車も三分間停車

六日午後[illegible]時半頃×明タクシー[illegible]運轉手[illegible]が自動車を運轉して北門方面より太平町方面に向ふ途中、鐵道部前線路附近で前方の市バスを追越さんとした時、太平町方面より疾行して來た[illegible]の運轉する二六タクシー會社の自動車と正面衝突して雙方共車體の前部を大破し、[illegible]（寫眞は現場）

朱毛共產軍西康に進擊
宅備軍と激戰中

【[illegible]六日發電通】四川省の雅安[illegible]

【廣東六日發電通】朱毛共產軍の[illegible]

インチキ砂で詐欺を働く
砂金だと稱して

【[illegible]電話】ゴールド・ラツシュ[illegible]

海水浴客の汽車賃を割引
十日から九月十五日迄

[illegible]

▲クルベー[illegible]

新竹でも愈よ市區計畫の測量
約八ケ月に亙つて

【新竹電話】新竹市の市區計畫は[illegible]

大野司令官 六日新竹へ

【新竹電話】[illegible]

新竹の庭球選手權大會

【新竹電話】[illegible]

鐵道部同好會主催 改築記念相撲

[illegible]

新竹の少年野球 七月十四日

【新竹電話】[illegible]

變化を多く盛り澤山 協贊會餘興部の打合會

[illegible]

昇段入段披露碁會

[illegible]

厦門の籍民賭博場は閉鎖

【厦門本社特電】[illegible]

臺灣棋院の五人拔戰
第一次戰終る

[illegible]

米田豐氏來臺

[illegible]

山川八道氏が浪曲獨演會

[illegible]

（お天氣のふけ）
△臺北地方 [illegible]
△北部地方 [illegible]
△昨日の最高溫度 八十三度五（正午）
（臺北測候所發表）

兩州强震罹災者救援義金領收報告

（第四十二回）
[illegible]
小計 貳百六四四拾五錢也
累計 金拾六萬貳千參百九拾五圓七拾七錢也
臺灣日日新報社

荊妻シノ儀 [illegible]
昭和十年六月七日
臺北市古亭町[illegible]
夫 三浦清三
長男 三浦久男
親戚 一同

主婦之友連載 吉尾信子女史原作 蒲田大作オールトーキー 金玉篇
一つの貞操
野村浩將監督 超大作品
大衆娛樂傑作 大岡越前守 切腹
愈々八日より公開 第二世界館

明日より公開
獨りでアベツクでグループで是非・・
マレーネ・デイトリツヒ主演 パ社日本版
戀のページェント
あるぷす大將
新高映畫部

求中央軍撤退北華
蔣介石氏自決
酒井參謀長要求何氏

酒井參謀長。在北平對何應欽氏之警告。若不得滿足回答。誠意不現諸事實。則此爆彈當猛烈爆發。表示不退一步之決意。此非僅地方的問題。希喚醒中國四億民衆。使日滿華三國恒久平和。同時要請列國對華認識再檢討。要求中央軍撤退北華。及蔣介石氏自決。何應欽氏亦於四日午後九時。將情細詳電告蔣介石氏。熱河作戰時。我軍不得已進出關內。結停戰協定。實因中央軍北上。爲發揮北華侵略猛威。爲最大原因。似此奸惡中央軍。久鎭北華。終始抗日反滿陰謀。斷不能默過。又中國歷史。亦無如蔣介石及國民黨之蠹毒中國者。且彼存在條約乃被蹂躪。無視協定。中國安寧幸福破壞爲東亞人及東亞民族平和幸福。所以斷乎促蔣介石自決。若更方針不變。則如九一八事件之危機。不可不覺悟也。六日天津來電云。

花蓮港廳
教化團體
時記念行事

花蓮港廳當局。訂來十日時記念日。爲勵行時間。及改善一般生活。計畫實施事項如左。一、關時記念之宣傳圖。一、宣傳單。一、鳴報午機及汽笛。打鐘等。以告知正確時間。一、開催講演會。一、非常召集。一、調查有無備時計。右以外敎化團體。亦擇左記適當事項。努力實行。一、公民的訓練之件。一、國語普及之件。一、生活改善之件。一、產業振興之件。

內閣調查局積極政策
在全日本資源開發
產業振興與電力統制

東京六日電。內閣調查局審議諸問案。如中央地方財政刷新改善方策所關其資料蒐集整備。並實質的活動。決定由參詞查官提出各省懸案之重要國策問題。調查研究。設法解決。而此時與其只作農村疲弊打開救濟之徹底。民力涵養諸消極政策。不如爲全日本。開發資源。振興產業諸積極政策之爲急。調查局著手調查之電力量開發。並電力統制。亦以此意重視云。

蔣張同道歸漢口
于學忠亦與協議
究竟如何收拾

漢口五日電。據華方情報。蔣介石氏。就華北問題。與適訪張學良。在成都協議中。已知遷延策無效。六日合應同行歸到漢口。與即日來自保定。于學忠協議收拾。協議結果。華北問題。如何處理。爲今後日華關係轉換之樞軸。無不重視云。

基隆郡金山庄
時之記念

來六月十日。時之記念日。基隆郡金山庄。欲實施事項如左。▲印刷宣傳票配付。爲尊重時間。及定時勵行。▲當日午前八時起。由金山青年團以樂隊先導。遊行庄內。▲慈護宮。正午鐘鼓。使一般周知正確之正午。▲當日午前八時起至午後四時。在金山庄食料品小賣市場前。揭置標準時計。對通行人表示正時。▲各精米工場。只[illegible]正午吹鳴汽笛一分間。

陳濟棠氏緩和排日
求松本參與官諒解

據廣東特置員來電。稱松本外務參與官。五月二十六日正午。乘列車來廣。翌二十七日午前八時。乘李宗仁氏送到飛行機。一路向廣西南寧去。一方廣東巨魁陳濟棠氏。由臼田陸軍武官。以電話告松本參與官如左。當局對於排日排貨。力圖緩和。五日前嚴命救國會。拘束團員十四名。今後若敢排日行爲。則斷然處分之。六月一日再檢查。希十分注意。若陳濟棠氏。果有欲使排日緩和之誠意。當於廣東中國新聞公示。以爲管束。然對於排日團體。未發一解散嚴命。爲保持自已地位。對中央對民衆。及對外有諸苦腦之西南派。實堪同情也。

勸銀調查
債務者被害
震災損失甚巨

勸銀對震災地貸付額約三千口。七百萬圓。臺北支店。對死亡債務者。以外債務者全部。以書信探問被害狀況。據所探問二千七百六十六件中。回答被害者二千百十三件。回答無被害者百五十九件。其回答內容。家族死傷者二千四百五十六名。內死者百五十五名。家屋被害程度。全壞七千七百九十三棟。半壞五千四百四十棟。無被害二千五百六十一棟。家屋其他損害約四百四十萬圓。震災以來。地方歸明借入二百餘件。金額約六十萬圓云。

鐵道部對日曜
出入港諸日
運臨時車

鐵道部。爲圖出入港日。臺北、基隆間。船車連絡密接。及便利。乃種々研究中。日前已得成案。按近日發表實施。夏期中定期船。午前十時出港。有臺北發午前八時二十六分汽車連絡。然大部分。利用七時五十分機動車。致常滿員。且有不能乘車者。故將出港日及日曜日。祝祭日。將兩番車中間時刻另編成列車運轉。以圖船車連絡。及海水浴場旅客輸送圓滑。又入港日。編成不定期列車。遇定期船早入港時。或遲著時連轉。以減諸旅客時間空費云。

窓吸阿片意外多數
更生院必存置數年
全島癮者悉來矯正

總督府阿片癮矯正政策。自昭和五年一月。臺北更生院率先開設。同年中全島各官立醫院。亦逕設更生科。矯正阿片癮者。臺北矯正三萬人。各地方亦合計矯正三萬人。昨年來五箇年事業已成。全島更生科即廢。惟留臺北更生院而已。同院以前定員收容百五十名。昨年乃縮小爲三分一。豫定收容五十名。最近入院受矯正者。乃全島窓吸者。被警官察覺而來者。常時收容三四十名。該院於此三五年內。必須存置。蓋一旦領略阿芙蓉高味者。皆難解脫黑籍。而受矯正者。亦皆薄志弱行。出院後恒再偷吸。近時犯罪事件中。犯阿片令者甚多云。

反蔣勢力擡頭
兩師不時出動
命令準備

北平五日電。華北中央機關。撤退實現。中央軍壓勢漸消。反蔣勢力。或乘虛而作。尤憂共產分子之策動。何應欽氏。因命北平及近郊駐在第一〇、二十五兩師。準備不時得以出動。命期萬全云。

于學忠拒何
辭職勸告
轉謂何亦有責

北平五日電。何應欽氏。電招于學忠。五日午前十時。發保定。午後一時。到平入居仁堂會何氏。何氏告以四國情勢。勸之辭河北省政府首席。而就他要職。于答如左。余之行動。從來總依中央所命。如問責任。貴下勿論。其他亦當任之。從無余一人獨自隱退之理。況余辭職。東北軍全般。有大影響。不得擅決其去就。即不肯從勸辭職。何氏將情。報告中央。中央能否罷免之。對日誠意。如何表現。所共注目云。

雨宮武官
訪問唐次長
要望解決

南京五日電。五日午前十一時。雨宮武官。到外交部。訪問唐次長。要望如左。問題從自營之。唯增日華紛糾。願速善處。又此際不限華北問題。兩國關係。須復正常。願謀全面的解決。唐次長。因述蔣介石。汪兆銘兩氏力謀解決之苦衷。會談一時間辭去。須磨總領事。亦會唐次長。懇談局面打開策云。

利澤信組農倉落成
兼祝十五週年記念
邀三郡官紳並開敬老會

羅東郡五結庄利澤簡信用購買販賣利用組合。自大正九年二月設立以來。成績優良。初組合員數只三百十九名。追至昨年末。已達千七百餘名。昭和九年度。即計上五萬二千圓爲組合之農業倉庫新築及事務所改築經費。並買收二結驛前土地二百七十五坪爲農倉用地。同九年八月二十日著手。同十一月十五日竣工。經費三萬二千餘圓。利澤簡事務所用地買收百四十五坪。同九年九月七日興工。至本年三月八日竣工。建築二階內容外觀美麗。該組合早已農倉及本事務所落成祝賀。乃開十五年記念。擇去五日午前十時。假該組合樓上會議室舉行。定刻酒井州產業主事。小野田羅東郡守。宜蘭羅東蘇澳三郡各產業組合代表。概官紳等三百餘名列席。組合長起敍開會辭。一同合唱國歌。次捧讀戊申詔書。報告工事。優良組合員表彰授與式。敬老會。對八十歲以上老人。均贈紀念品。祝辭祝電披讀。後閉會。一同撮影紀念。旋開午餐祝賀宴于新築事務所樓上。酒數巡。組合長鄭重敍禮。小野田羅東郡守爲來賓代表述謝。盡歡至二時過而散。是日適逢端陽佳節。該地有龍舟競渡。組合特結彩舟連環在江上演戲。供來賓遊覽。冬山「丸林」澤山丸。特駛至淸水港遨遊。小野田郡守外官紳二十餘名搭乘。極盡一日清遊。共從自動車增發臨時車十餘回。觀客擁擠不開。岸傍樓上。盡是紅男綠女。或搖舟遊江。或觀龍舟奪標。或臨流賦詩。以弔屈靈均忠魂。觀客五萬餘人。爲未曾有盛況也。

十日時記念日
全島的大宣傳
決定表彰實行功勞者

來六月十日。値第十六回「時之記念日」。島內各市街庄。介敎化聯合會時計商組合。無線電音。講演會等大衆宣傳。東京市。是日亦由文部省內財團法人生活改善中央會主開。東京市後援之下。欲成舉記念行事。同時全國。關于時間尊重。定時勵行。並一般生活改善。決表彰功勞者。臺灣關係者。現由督府人選中。大體臺北州二名（內閣總一）。臺中州二名。臺南州二名。高雄州二名。澎湖廳三名云。

米價驟漲
產地惜賣
市場買賣急增

客月蓬萊米價趨下。至下旬落至低底。六月二十日限最低九圓。七月五日限八圓七十八錢。自是即漸騰。產地新穀。移出商契約米難求。大衆向市場買占。如加藤商會。五日現在六月二十日限。已買百十八車。七月五日限買三百二車。七月五日限取組多至七百九十九車。合時至當不下千餘車。而紀某李某。決某。七月五日限計賣四百餘車。而一般附和雷同者。多於破九圓時大衆出賣。去五日後場期米暴騰。正市因授受休會。場外買氣甚强。七月五日限昇至九圓二十錢。整理八圓八九十錢所賣之金限。六日朝吾村。大阪期米强保合。至五節又昇至二十九圓五十八錢。蓬萊米場外。賣方有恐慌之勢。六月二十日限漲至九圓六十二錢。七月五日限九圓二十七八錢。產地强氣新穀。地場前者總騷氣亂賣。取組頗激增。此後之波瀾。定非尋常也云。

河北省新主席
略已決定商震氏
即以其人進步的親日家

北平七日電。罷于學忠之河北省主席。後任補天津警備司令第三十二軍長商震氏。略已決定。於是商氏兼任兩職。民國十七年。曾有河北省主席之經驗。而爲進步的親日家云。

米產業復興法
總統有意延至來春
藉口議會至九月閉會不得

華府五日電。關[illegible]宮透。米國羅大統領。欲米產業復興法。延至來春。意在良永久的恒立法。即對各州內諸事業。勞動時間。初年勞動。關賃銀。勞動契約所關諸規定。[illegible]維持。謀定勞動者權行使。而大統領[illegible]於今期議會。[illegible]之爲法。議會至五十九月。兩會不得[illegible]

佛壇白骨案
老夫婦親族告訴
或以橫領或以恐喝

南署。州刑事課。既如前報。就佛壇白骨奇案。極力搜查中。一面對於去五月十一日。在臺北市新榮町一丁目五番地自宅病死之島田能婦惠遺產。故人之夫島田之弟島田百治。與能婦惠之弟森下一透。纏結紛糾。島田百治。以橫領。竊盜。告訴森下多作。森下一透。亦以恐喝告訴島田百治。及其友品川。互相促警察權之發動。據森下琢也氏。所談如左。因出恐喝。不得已。六日向南署提出告訴狀。就遺產處分。依遺言。能婦惠之長男稔。自十年來失踪。故爲失踪手續。使千枝子（年十二）相續。余爲其後見人。以不動產建物五棟。家具。其他動產。遺贈千枝子。

又據島田百治氏所談如左。稔之失踪事件。爲別問題。遺產遺贈。從來余爲後見人。而乘余病中。書換金證書。無親主人一族。且千枝子。未遺贈之株券貴金屬。森下多作帶去。甚不合理。於此點。故提出告訴。又變賣不動產。欲將千枝子。牽歸不便之鄉里岡山。雖曰遺言。令人不快。

由白骨案。一變而爲此遺產二萬圓之紛糾云。

稔之放蕩
爲父之過
能婦惠屬後妻

關于失踪之島田稔。在北投放蕩時代。舊和泉屋主人田村佐太郎氏。曾爲援助。茲據田村氏談云。稔之父。在臺商。稔之放蕩。大半爲父之過。余在新北投時代。父子關係。極度惡化。三餐且不使食。時々爭鬧。余爲參考人。常受警察召喚。島田家産。實不可思議。戶籍上。稔與千枝子。爲役者夫婦之實子。然島田千枝子。爲稔之子。稔之母。[illegible]能婦惠。乃屬後妻。稔與繼母能婦惠之間。素不親密。稔失踪時。有如新聞所載。在大正十五年之末。對余夫婦。告言欲遠航南洋。出門而去。據苦悶所言。其父逝去之昭和五年末。曾歸臺灣。然若果歸臺。何不至余處。實屬可疑。稔非忘恩負義男子。但只言欲往南洋。其後信息全無。是亦可疑也。

高雄佛教各派主催
震災犧牲者慰靈祭
知事以外官民參列

高雄市佛教各宗派聯合主催。市役所後援。臺中新竹兩州下大震災犧牲者慰靈祭。五日午後三時五十分。於市公會堂。西澤知事。川岡稅關長。山下築港所長。廣谷內務。宮尾警務兩部長。松尾市尹。小野田助役。中村一造。陳啓貞。陳光燦諸氏。暨官民數百名參列。一同既就席。各宗派僧侶讀經。導師朗讀祭文。次西澤知事。松尾市尹弔詞。尹並一般參列者燒香。同五時閉式。

臺電增資
株主分配新株

臺灣電力。將對七月一日現在株主。分配增資株。近因受海外財界不況惡影響。事業界不振。臺電當局。謂目下不利於增資。假此財界變動。誠出意外。然此保世界的不況。未可一律悲觀。應十分努力當圖。佛達所期目的云々。

米價漸騰
堂島雜觀

大阪六日電。期近買弥制。月初來躍進新高值。有好轉模樣。今朝正米賣各地騰騰。

株式又貨。買氣旺盛。期近中心。賣派買埋殺出。騰起七十丁。然高値三木。永岡其他賣厭。未許一氣爲騰。又松木期近買埋。逐成今朝反騰原因也。

前身是毛蟲。今成採花蝶。可憐女郎花。到處被摧拉。寄言時髦女。勿妄幸遇合。[illegible]言雖甘。貞操被踐踏。

牛稠子蔡錦源命案
兩凶手至五日就捕

彰化市牛稠子人蔡錦源。年三十八。去四日午後六時五十分。由市內搬豚金料。歸途至牛稠子一五〇番地前路上。後面有前科五犯許阿長。年四十六。及其弟前科初犯許木。年三十五。用木棍亂打頭部。及他數處。陷于人事不省。然署接報。立刻職員非常召集。張警戒線。一方昇被害者。入附近呂江水醫院。施以救治。奈傷過重。至五日午前七時半。遂腦振盪死亡。犯人阿長木兩兄弟。至五日午前三時就捕。目下由署司法係。嚴重取調。據聞原因。出於色情之關係云。

死者解剖
頭蓋骨碎腦傷

又死者蔡錦源屍體之解剖。五日午後三時半。在本人宅後。由臺中病院齋藤博士執刀。豐田公醫。小笠原司法主任。大久保警部補等立會。[illegible]時半告畢。判明爲頭蓋骨粉碎。腦受傷而死云。

米組代表會
附議事項

高雄州米穀同業組合主催五州代表者會。訂來九日午後一時。開于高雄市鹽埕町旅亭高雄樓。是日附議事項。一、蓬萊米等級差格件。一、關米穀檢查規則改正。提出建白書件。一、臺灣米穀調查委員會委員改選件。一、總代會投票權擴大件。

海事諸法施行
船主注意
急速報出

本島海事諸法施行以來。蘇澳方面二十噸以上及五噸以上貨物船。依該法尚未報出者甚多。基隆海事出張所。因種々事情放置。今回所長更迭。陣容一新。不久將調查未報出之船。決定嚴重處置。現由係員着々計畫中云。

彰化街煙酒
小賣組總會

彰化酒類煙草小賣人組合第十回總會。五日午前九時半。開于市公會堂。出席會員百九十九名。宮崎大重尚專賣局長。來賓任彰市尹。技手郡守。李府評。吉田市勸業課長等。一同[illegible]。次報告昭和九年度事業經過及收支計算。十年度事業計畫。同收支豫算。照原議可決。次議食鹽小賣人加入。規約改正。亦原案可決。次組合長對記受賞者。授與優勝旗及賞品。役員滿期者重任。監督官訓示。來賓祝辭。受賞者總代答辭。午後一時閉會。▲店舖陳列特等余泮水。一等李水龍。邱延年。▲酒類賣上特等楊昔居。一等蔣尤。近澤富太郎。▲煙草賣上。特等蘇炳。一等陳炎。陳恩。

研究方面日本發達
臨床方面德國發達
婦女醫學所關亦多可採
高敬遠博士歐米視察談

市內永樂町高產婦人科醫院長高敬遠博士。既如所報。客秋遠渡歐米。見學產婦人科臨床手術。及婦女補强研究運用方法。去三十日。乘龍田丸。入橫濱。上東京。携同山。會醫大司令。去四日。乃由門司。乘大和丸。首途歸。六日安然歸臺。甚所談如左。十文明國。就中以德國於產婦人科臨床手術及婦女補强方法。最有可觀。特駐二箇月之久。德國中。伯林二大學。及奇途大學。皆甚著名。而米國名刹珍奇。亦有[illegible]間。究所觀四十大學。各有特長。爲吾國醫學者。可甚取法。一言以蔽之。德國大學。[illegible]醫學。亦有獨得之妙。如大手術。不須人助手能自優爲。此點我淮開業醫。最可取範。而英美兩國醫學。比之德國似有遜色。紐育大學院年必派員見學德國。其他亦常留學。德國反是。總之。歐米各國。皆認日本醫學。相當發達。凡本邦醫學中人。視察彼邦醫學。無不方便歡迎。然在歐洲各國中。可謂無需。德國頗多。尤欣然指導。無微不至。其他亦多類此。學術不分國境。信非虛語也云々。

員林酒小組合
分糾不息

既報去三日。員林煙酒類小賣人組合總會席上。對同組合顧問。即酒類賣捌人笹川某之無視小賣人。受組合員攻擊一事。後因得宮崎理事（當日議長）約以善處。故各組合員期待其解決。然總會經過數日。尚未見爲小賣人打算。去五日又由一部分組合員向組合當局。提出催促至急解決之文書。同組合當局。對此事件。視爲重大。正考慮中。然此件未解決之今日。又被組合員發覺。去三日總會時。所任命役員中。有無資格者。間此無資格者。亦屬笹川某之推薦。對各組合員多不滿其所爲。決定徹底的追究推薦者之責任云。

米田氏巡講

基督教純福音聖書學者全國的有名之日本聖潔教會傳道局長。米田豐氏。今回欲視察臺灣教區。隨川端京五郎氏。於六日大和丸來臺。因欲照左記日程。巡迴講演。望有志來聽。六日七日大稻埕。八日聯合歡迎會。九日午前臺北東門町。夜間大稻埕。十日十一日臺中老松町。十三日武界日阿里山。十三日虎尾。十四十六日西港。十五日佳里。十八日臺南。十九日宜蘭。二十日花蓮港。二十一日薄薄社。二十二日臺東。二十三日卑南社。二十五日休養。二十六日至三十日臺北東門町。

員林

致委會議

員林街敎化委員及國語普及會教師會議。月四日午後二時。開於街會議室。出席者三十餘名。街當局張街長。吉滿助役。張庶務係主任等出席。全部照原案通過。四時餘閉會。

保育講習

員林街。主催季節保育園保姆講習會。月三四兩日間。開於員林幼稚園。

宜蘭端午節
開店員慰安會

既報宜蘭街實業協會主催店員慰安會。去五日午後七時起。開於宜蘭街公會堂。出席者會員百六十餘名。來賓有樋口街長。木村庶務課長。東警察課長。森永所長。外三十餘名列席。先由實業協會長黃再壽氏。述開會之辭。次會員出演種種餘興。盡歡至八時半始散。

彰化郡下
水道面積
增加一成餘

彰化郡下。本年度水稻面積。達十二萬九千二百甲步。比較去年。增加一割二分。即一千二百甲步。各方面頗爲注目。聞原因爲兩年來米價急騰。及各水利組合灌溉水路整備。照此觀之。昭和十一年度。必增加至十三萬五千甲步。是爲郡某主任之豫想云。

末廣高小
擧記念式
並開祝賀會

臺北市末廣高等小學校。創立二十周年記念式。訂來九日午前九時。開于同校。舉行記念品贈呈式。同十一時。對物故職員兒童等舉行慰靈祭。正午開祝賀會。又是日開同校沿革展覽會云。

臺中接客業
關于氷價
陳情州當局

臺中市料理店組合。旅館業組合。日前接臺中州下製氷業者。通告從來特殊辦理撤廢問題。數次協議對策。去五日午前十一時。訪問州廳。晤松野勸業課長。陳情照從前。特別辦理。對此松野課長。答云製氷同業組合。申請氷價認可時。全無記入特別辦理。故當局照其申請。別無方法。一同諒解退出云。

臺灣山岳會
夏期行事

臺灣山岳會。夏季行事。決定如下。一、山之夕。來十五日午後七時。開於臺北信用組合樓上。開人生活及臺灣山講演會。歡迎一般往聽。二、山之相談所。來十六、七、九三日間。午後一時至九時。設于榮町菊元百貨店內。

嘉義

設奉安所

員林公學校。本年度豫算。決定設奉安所。現經其設計。託郡土木技手千木氏。向臺中工區請營所。就其新築工事。交涉包辦中之云。

兩式並開

嘉義郡主催昭和九十兩年度稻作改良品評會。定來八日午前十時。在嘉義市公會堂。舉行褒賞授與式。並優良農表彰式云。

甲種豫試

嘉義郡及嘉義警察署。五日午前八時起。在警察署之訓示室。舉行乙種巡查之甲種豫備試驗。受驗者。即警察課十二名。嘉署四名。

竊取材木

嘉義市八掌溪架橋工事場用之材木類。被人盜去。嘉義署接報。秘嚴調查。後探知爲苦力新竹州中壢郡中壢街中壢人彭阿有。年三十七者所竊。去四日逮之到案。並發餘罪云。

詩壇

寒溪々在蘇澳郡蕃地　蘇澳　五十嵐海洲

寒溪。煙樹碧連天。春過夏來新景妍。不管山中無曆日。此間自足養長年。

森林處處白雲遮。石徑斜通近有家。蕃婦伴樓隔窓語。夕陽斜對路三叉。

一道溪流出石間。穿來谷口又山々。偶然歸路逢蕃叟。話舊談今未即還。

詠竹　吳大猷

綠竹兩三叢。含姿動好風。人來庭院北。茶煮石泉東。

周錦樹氏徵詩　錦園即事　魏潤菴選

一　臺北　高槐藩

寂寂柴門掩小庭。黃鸝隔葉倚斑聽。蕭疏泉石雲添白。錯落松杉雨洗青。傾鶴閒巡梅下月。觀魚更上水邊亭。捲簾樓外春如海。坐對眉山倒酒瓶。

二　臺北　鄭坤端

名園清遊許勾留。花萼聯輝樂事悠。祠畔有山皆蘊藉。樓邊得水倍風流。垂楊深處三春靄。瘦竹斜堦一徑幽。林外灘音橋上月。人間是處即丹邱。

三　文山　文淵生

背眉山下拓平原。時際陽春草木蕃。衆鳥聲喧披籟宿。綺霞點綴爍朝暾。我來如入山陰道。客到偏疑金谷園。煙浸蕊花看不盡。泉音還可滌襟煩。

四　基隆　蔡清揚

崔巍獅象聳雲端。瓊映祠樓劇壯觀。別拓林園光眼福。配栽花木覺心寬。曉簾帶雨香猶濕。秋菊凝霜秀可餐。搖外灘音亭上月。風光未許等閒看。

五　南投　吳醉蓮

錦園佳景信天然。四季長春草木妍。靜夜風微花吸露。清晨霧靄柳含煙。獅頭嶺外雲初散。象鼻山前月正圓。畢竟塵囂侵不到。松陰留處可烹泉。